

# ***MAPA RESURSA OPŠTINE BAČKA TOPOLA***



***Bačka Topola, 2021. godina***

## SADRŽAJ:

<b>1. OPŠTE INFORMACIJE O OPŠTINI .....</b>	<b>4</b>
<b>1.1. Geografski položaj.....</b>	<b>4</b>
<b>1.2. Istorijat.....</b>	<b>5</b>
<b>1.3. Administrativna struktura .....</b>	<b>7</b>
<b>2. DRUŠTVENI RAZVOJ I KVALITET ŽIVOTA .....</b>	<b>8</b>
<b>2.1. Osnovni demografski podaci.....</b>	<b>8</b>
2.1.1. Ukupan broj stanovnika, struktura po polu, starosti, nacionalna struktura.....	8
2.1.2. Ostali demografski pokazatelji.....	11
<b>2.2. Obrazovanje.....</b>	<b>15</b>
2.2.1. Obrazovna struktura stanovništva.....	16
2.2.2. Predškolsko obrazovanje.....	18
2.2.3. Osnovno obrazovanje.....	19
2.2.4. Srednje Obrazovanje.....	21
<b>2.3. Zdravstvena zaštita .....</b>	<b>23</b>
<b>2.4. Socijalna zaštita.....</b>	<b>26</b>
<b>2.5. Kultura.....</b>	<b>33</b>
<b>2.6. Sport .....</b>	<b>35</b>
<b>2.7. Pravosuđe/bezbednost.....</b>	<b>40</b>
<b>2.8. Rashodi korisnika budžetskih sredstava .....</b>	<b>42</b>
<b>3. URBANI RAZVOJ I ZAŠTITA ŽIVOTNE SREDINE/KOMUNALNE DELATNOSTI .....</b>	<b>46</b>
<b>3.1. Osnovni podaci/saobraćaj i telekomunikacije.....</b>	<b>46</b>
3.1.1. Osnovni podaci.....	46
3.1.2. Saobraćaj i telekomunikacije.....	47
<b>3.2. Zaštita životne sredine.....</b>	<b>49</b>
3.2.1. Vodosnabdevanje.....	49
3.2.2. Odvođenje otpadnih voda.....	50
<b>3.3. Građevinarstvo.....</b>	<b>53</b>
<b>3.4. Finansijski pokazatelji Javno komunalnih preduzeća .....</b>	<b>55</b>
<b>4. LOKALNI EKONOMSKI/PRIVREDNI RAZVOJ .....</b>	<b>60</b>
<b>4.1. Privredna društva i preduzetnici .....</b>	<b>60</b>
<b>4.2. Poslovanje privrednih društava i preduzetnika.....</b>	<b>61</b>

<b>4.3. Zaposlenost i zarade.....</b>	<b>65</b>
4.3.1. Zaposlenost .....	65
4.3.2. Nezaposlenost.....	69
4.3.3. Zarade.....	71
<b>4.4. Investicije i Podsticaji regionalnog razvoja.....</b>	<b>73</b>
4.4.1. Investicije .....	73
4.4.2. Podsticaji regionalnog razvoja.....	76
<b>4.5. Turizam .....</b>	<b>81</b>
4.5.1. Turistički resursi opština Bačka Topola.....	83
4.5.2. Turistički smeštaji opština Bačka Topola.....	84
4.5.3. Tradicionalne manifestacije opština Bačka Topola .....	86
4.5.4. Podaci o broju turista.....	86
<b>4.6. Poljoprivreda .....</b>	<b>89</b>
<b>4.7. Finansijski pokazatelji opštine.....</b>	<b>94</b>
4.7.1. Prihodi.....	94
4.7.2. Rashodi.....	96
4.7.3. Ostali finansijski pokazatelji.....	99

## 1. OPŠTE INFORMACIJE O OPŠTINI

### 1.1. Geografski položaj

Opština Bačka Topola nalazi se u Vojvodini, Republika Srbija, u središnjem delu Bačke. Teritorija opštine graniči se sa sedam vojvođanskih opština – na severu sa opštinom Subotica, na severoistoku sa opštinom Senta, na istoku sa opštinom Ada, na jugoistoku sa opštinom Bečež, na jugu sa opštinom Mali Idoš, na jugozapadu sa opštinom Kula i na zapadu sa opštinom Sombor. Opština Bačka Topola ima nepravilan oblik sa dužom osom pravca severozapad-jugoistok. Teritorija opštine zauzima površinu od 596 km<sup>2</sup>, što čini 6,46 % teritorije Bačke i 2,77 % teritorije Vojvodine.



Prema popisu stanovništva iz 2011. godine, opština Bačka Topola ima 33.321 stanovnika, dok je procenjen broj 30.628 za 2019. godinu.

Karakteristika bačkotopolskog prostora je njegov „kopneni“ karakter – udaljen je od Dunava i Tise, a nema neposrednu vezu ni sa Velikim bačkim kanalom. Iz centralnog položaja ovog prostora između Tise i Dunava proizlazi da je bačkotopolski prostor oduvek bio tranzitna teritorija u pravcu istok–zapad, ali i u pravcu sever–jug.

Opština Bačka Topola i danas ima veoma povoljan saobraćajno – geografski položaj. Kroz nju prolaze međunarodni put E – 75 i međunarodna železnička magistrala Budimpešta – Subotica – Beograd. Tu se ukrštaju i asfaltni putevi regionalnog značaja Senta – Sombor i Bečež – Bajmok i veliki broj lokalnih puteva koji imaju značaj u povezivanju dvadeset tri naselja opštine s društvenim i administrativnim centrom – gradom Bačkom Topolom.



Bačkotopolska opština ima 23 naselja organizovanih kroz 15 mesnih zajednica

<b>Broj stanovnika opštine Bačka Topola, po naseljima, popis iz 2011. godine:</b>					
1	Bagremovo	151	12	Mali Beograd	456
2	Bajša	2297	13	Mićunovo	469
3	Bačka Topola	14573	14	Novo Orahovo	1768
4	Bački Sokolac	480	15	Njegoševo	534
5	Bogaraš	83	16	Tomislavci	541
6	Gornja Rogatica	409	17	Panonija	607
7	Gunaroš	1264	18	Pačir	2580
8	Zobnatica	238	19	Pobeda	271
9	Kavilo	177	20	Svetičevo	147
10	Karađorđevo	468	21	Srednji Salaš	104
11	Krivaja	653	22	Stara Moravica	5051
			23	Obornjača	0
<b>UKUPNO:</b>					<b>33321</b>

## 1.2. Kratak istorijat opštine Bačka Topola

Grad Bačka Topola nalazi se u južnom delu oblasti između Dunava i Tise, u centralnom delu nekadašnje Bač-bodroške županije, odnosno u središnjem delu sadašnje Bačke. Zahvaljujući povoljnom geografskom položaju, ova lokacija bila je nastanjena još u praistoriji. Arheolozi su u mesnoj ciglani, u sloju na dubini 6-7 metara, našli ugljenisane ostatke drvene praistorijske lovačke nastambe. Nedaleko od grada, u tzv. Pčelarskoj dolini otkriveno je sarmatsko, avarsko i mađarsko groblje, kao i ostaci naselja. Malo dalje nalazi se brežuljak Pustatemplom sa ostacima srednjovekovne katoličke crkve. Prvi pisani podatak o gradu potiče iz 1462. godine, kada je kralj Matija Korvin svojoj majci Jelisaveti Silađi poklonio više naselja, među njima i Fibaych, današnju Bačku Topolu (ovo gledište je u novije vreme stavljeno pod znak pitanja), mađarsko selo uništeno prilikom prodora Turaka. Kasnije je na današnjoj lokaciji Bačke Topole podignuto manje naselje koje se pominje u turskim defterima iz 1580, 1582. i 1590. godine, kao selo sa 21, odnosno 23 oporezovane kuće.



Naziv Topola prvi put se spominje 1543. godine u poreskim spisima nadbiskupije Kaloča, zatim 1655. i ponovo 1665. godine. Mnogi ga povezuju sa slovenskim nazivom za drvo topolu, koje je svojevremeno bilo veoma rasprostranjeno na ovom području. Austrijska vojna komanda je hranu za vojsku u vreme bečkog rata pribavljala sa ponovo osvojenih teritorija. Tako je vojni porez za naselje Topola 1686. godine iznosio 220 mera pšenice, 24 goveda i 1.200 forinti godišnje. Sudeći prema visini razrezanog poreza, radilo se o najvećem naselju u okolini. U vreme Rakocijevog ustanka, kuruci su 1704. godine opustošili i uništili ceo ovaj kraj, pa tako i Topolu.



Godine 1731. ona se pominje samo kao pustara koja je do 1740. pripadala petrovaradinskim vojnim šančevima. Topolsku pustaru je predsednik bečke kamare Antal Grašalkovič svrstao među prve naseljive lokacije Bač-bodroške županije, te je proces njenog naseljavanja započeo 1750. godine pod vođstvom slobodnjaka Ferenc Čičovskog (kasnije Čizovski). Iz severnih delova Mađarske doselilo se 200 mađarskih i slovačkih porodica kojima je, umesto dotadašnjeg kmetskog statusa, potvrđen ugovorni položaj: bili su oslobođeni županijskog poreza u trajanju od 4 godine, kamarilskog na 2 godine i trajno od plaćanja crkvene desetine i poreza

na bašte. Kamara im je uz to obezbedila i drvenu građu za kuće. Naseljenicima je u početku, ipak, bilo teško. Pšenica, posejana semenom dobijenim od države, dobro je ponela, ali ju je pre žetve 1753. izgazilo i uništilo veliko krdo konja Adama Čupora. Oskudica žita potrajala je godinama, naselje se polako oporavljalo i konačno osnažilo. Godine 1772. Topoli se pripaja susedna pustara Emušić, a 1792. godine stanovnici novcem uspevaju da otkupe obavezni kuluk. Istinski procvat naselja, međutim, započinje 1803. godine, kada car Franja I baronu Palu Kraiju u znak priznanja za ratne zasluge (bio je jedini evropski general kojem je uspeo da porazi napoleonove trupe) daruje Topolu. Baronov sin Ferenc Krai je 1806. godine uspeo da za Topolu isposluje rang trgovišta. Članovi porodice Krai dušom i telom podržavaju razvoj grada: u njemu grade svoj kaštel, zasađuju kasnije nadaleko čuveni park, uzgajaju rasne konje i hrtove cenjene širom zemlje.

Loza Krajevih ostaje bez muškog potomka i njihovo mesto 1852. godine zauzima grofovska porodica Ziči. Naselje se polako oporavlja. Godine 1888. obnovljena je rimokatolička crkva sagrađena 1764.

Bez obzira na dobro obavljene radove, staru crkvu je sve više nagrizao zub vremena, te su se čelnici grada i rimokatolička zajednica odlučili za izgradnju nove. Tako je u gradu sagrađen i u julu 1905. godine posvećen jedan od najvećih sakralnih objekata tadašnje Mađarske (u njega može da stane 5.000 ljudi). Naziv Bačtopolja je u međuvremenu ministarskim ukazom 1904. godine preinačen ponovo u Topolja. Veći deo grada biva uništen u ogromnom požaru 19. aprila 1906.

Razvoj je tokom Prvog svetskog rata donekle usporen i delimično preusmeren. Trianonskim mirom je Bačka Topola potpala pod nadležnost Kraljevine SHS. U Drugom svetskom ratu 1941. godine, mađarske okupacione snage su ušle u Bačku i zadržale se do 1944. godine, kada partizani sa ruskim snagama oslobađaju i Bačku Topolu.

Nakon Drugog svetskog rata razvoj Bačke Topole je doživeo korenite promene i krenuo novim pravcima. Počinje obimna izgradnja i snažna industrijalizacija, menja se i izgled i ambijent grada. Usled ratnih dešavanja 90-ih godina prošlog veka, razvoj je stagnirao, a grad i okolina su unazađeni za celu jednu deceniju.



Danas opština Bačka Topola spada u srednje razvijene opštine Republike Srbije.



### 1.3. Administrativna struktura

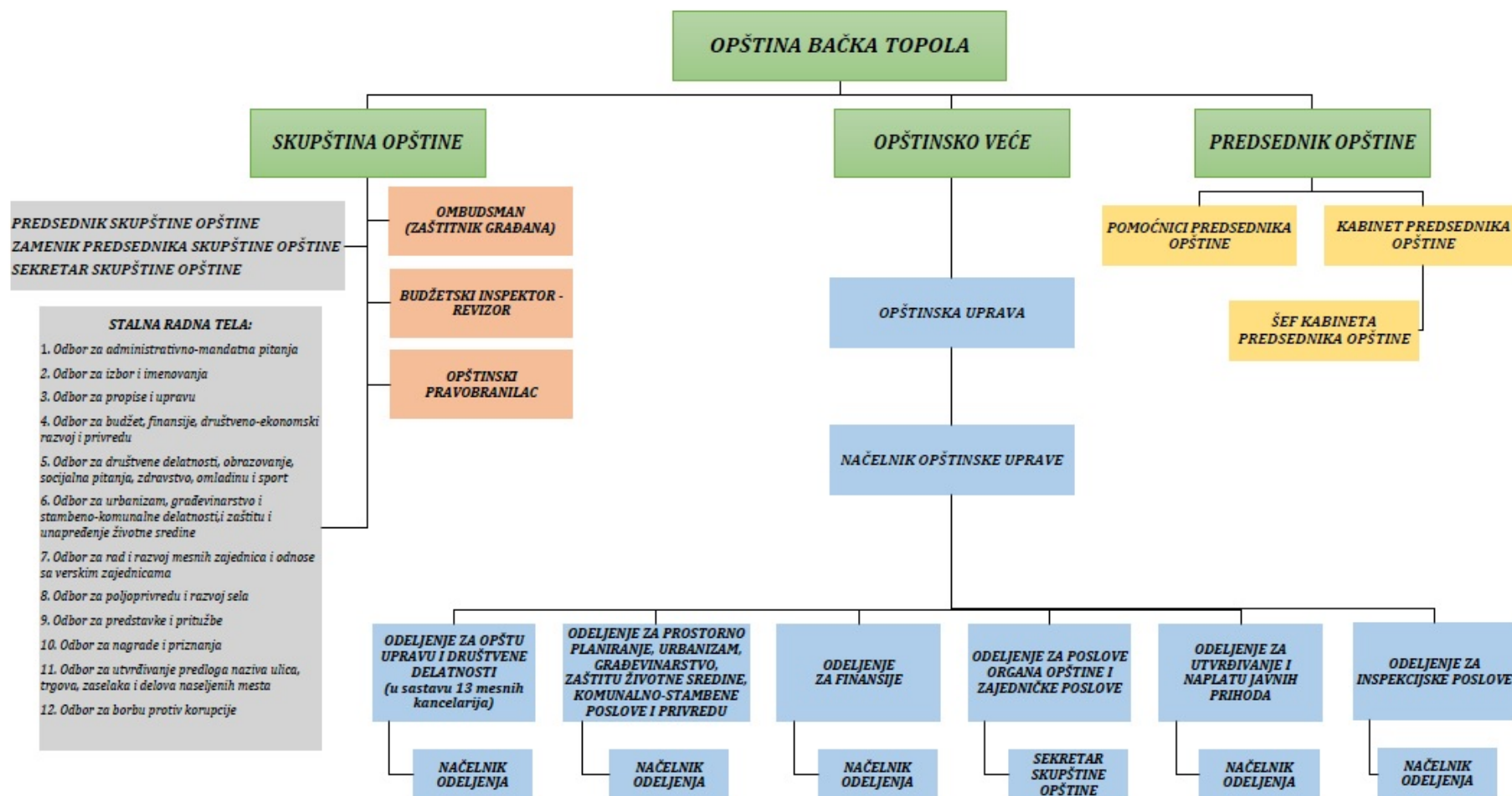

Pravni izvor delatnosti i ovlašćenja opštine Bačka Topola čine Zakon o lokalnoj samoupravi i Statut opštine

Organi Opštine su: Skupština opštine, Predsednik opštine, Opštinsko veće i Opštinska uprava

Skupština je najviši organ vlasti, koja izvršava zakonodavne funkcije i sastavljena je od 35 odbornika

Opštinsko veće ima izvršnu vlast u opštini i čine ga 9 članova (predsednik opštine, zamenik predsednika opštine i 7 članova opštinskog veća). Opštinsko veće neposredno je odgovorno za predlaganje i izvršavanje odluka i drugih akata Skupštine opštine i stara se o izvršenju i raspolaganju sredstvima budžeta. Predsednik opštine je i predsednik opštinskog veća, predstavlja i zastupa opštinu i naredbodavac je za izvršenje budžeta. Predsednik opštine ima 2 pomoćnika.

## 2. DRUŠTVENI RAZVOJ I KVALITET ŽIVOT

### 2.1. Osnovni demografski podaci

#### 2.1.1. Ukupan broj stanovnika, struktura po polu, starosti, nacionalna struktura

Pokazatelji	Bačka Topola	Srbija
Ukupan broj (popis 2011) :	33321	7186862
Procenjen broj stanovnika (2019)	30628	6945235
Prirodni priraštaj na 1000 stanovnika(2019)	- 8,5	- 5,3
Smanjenje broja stanovnika popis 2002 – 2011	12,87 %	4,15 %

Po popisu iz 2011. godine broj stanovnika opštine je 33.321 ali po podacima republičkog zavoda za statistiku za 2019. godinu procenjuje se da je ukupan broj stanovnika 30.628, dok je danas i taj broj umanjen kao posledica negativnog odnosa nataliteta i mortaliteta, a takođe i ekonomske migracije stanovništva. U periodu 2002/2011. odnosno između dva popisa broj stanovnika opštine se smanjio za 12,87% što je značajno više od prosečne stope opadanja broja stanovnika u Republici Srbiji kao celini gde je broj stanovnika smanjen za 4,15% u navedenom periodu.

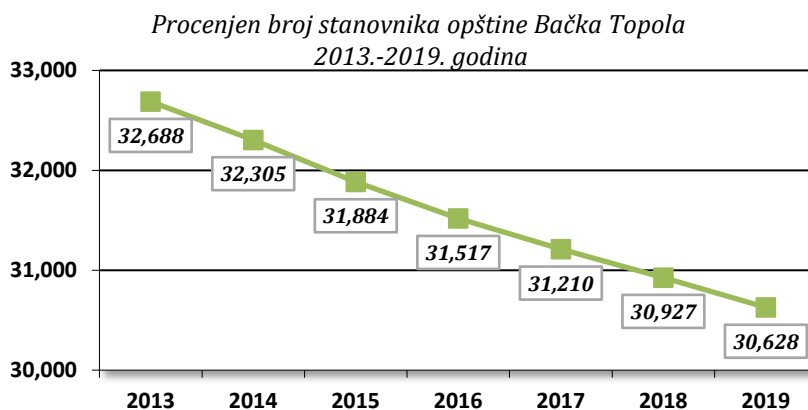

#### Становништво по петогодишћима и полу, 2019. (%)

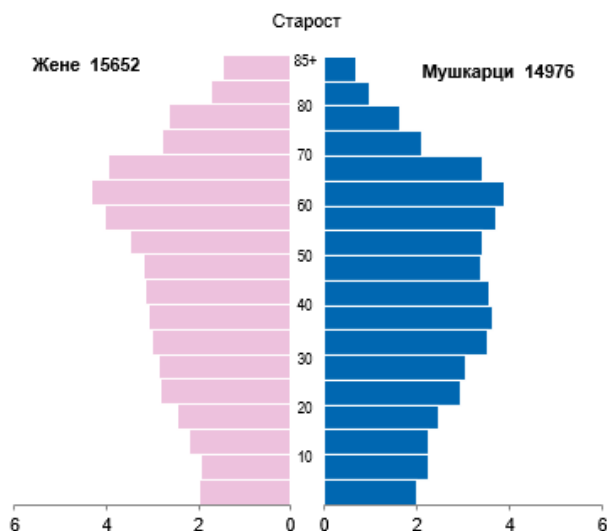



### Stanovništvo po velikim starosnim grupama, 2015-2019

<i>opština Bačka Topola</i>	<b>Popis 2011</b>	<b>2015</b>	<b>2016</b>	<b>2017</b>	<b>2018</b>	<b>2019</b>
<i>Ukupan broj stanovnika</i>	33321	31884	31517	31210	30927	30628
<i>Deca (0-14 godina)</i>	4398	4125	4066	3991	3940	3873
<i>Mladi (15-29 godina)</i>	6092	5573	5449	5349	5200	5083
<i>Radno sposobno stanovništvo (15-64)</i>	22706	21564	21214	20880	20532	20209
<i>Starije stanovništvo (65 i više)</i>	6217	6195	6237	6339	6455	6546

Odnos-Mladi (15-29 godina) - Starije stanovništvo (65 i više)  
opština Bačka Topola 2015.-2019. godina

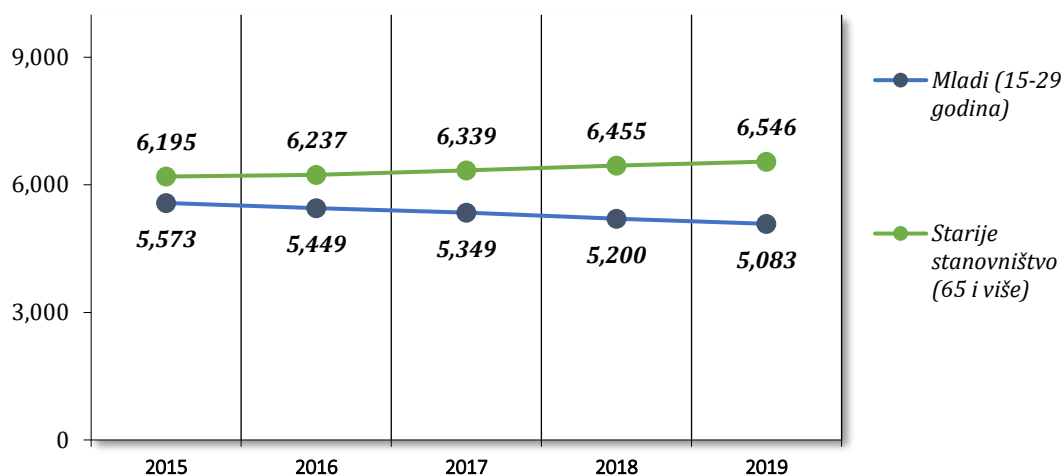

Stanovništvo opštine Bačka Topola prema starosnim grupama,  
2019. godina

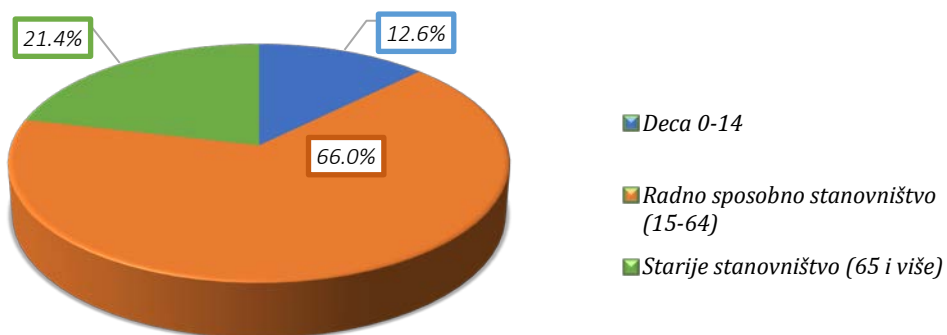

### Nacionalna struktura stanovništva

Opština Bačka Topola je multinacionalna sredina i najveću etničku grupaciju čine Mađari sa 57,94% od ukupnog broja stanovništva. Srbi čine 29,50 % stanovništva, Crnogorci 1,05%, Rusini 0,76%, Slovaci 0,36 % i ostale etničke zajednice (Albanci, Bošnjaci, Bugari, Bunjevci, Goranci, Jugosloveni, Makedonci, Muslimani, Nemci, Romi, Rumuni, Rusi, Slovenci, Ukrajinci, Hrvati, Česi i neopredeljeni kao i regionalna pripadnost) koje zajedno čine 10,39% ukupnog stanovništva opštine Bačka Topola.

Nacionalna struktura stanovništva  
opštine Bačka Topola - Popis 2011. godine

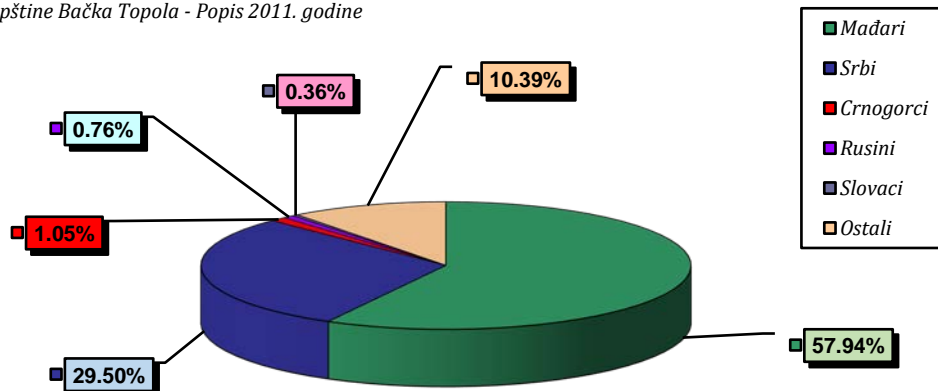

### Uporedni pregled podataka sa susednim opštinama i u odnosu na pokrajinski i republički prosek

2019. godina	RS	APV	Bačka Topola	Kula	Senta	Bečej
Ukupan broj stanovnika	6,945,235	1,852,093	<b>30,628</b>	39,141	21,630	34,983
Mladi (15-29 godina)	1,148,812	308,130	<b>5,083</b>	6,603	3,672	6,225
Radno sposobno stanovništvo (15-64)	4,515,716	1,220,786	<b>20,209</b>	25,727	14,096	22,925
Starije stanovništvo (65 i više)	1,436,930	364,561	<b>6,546</b>	8,292	4,567	6,796
Prosečna starost stanovništva	43,31	42,96	<b>44,53</b>	44,08	43,68	42,42

Učešće stanovništva prema starosti u odnosu na susedne opštine, 2019. (%)

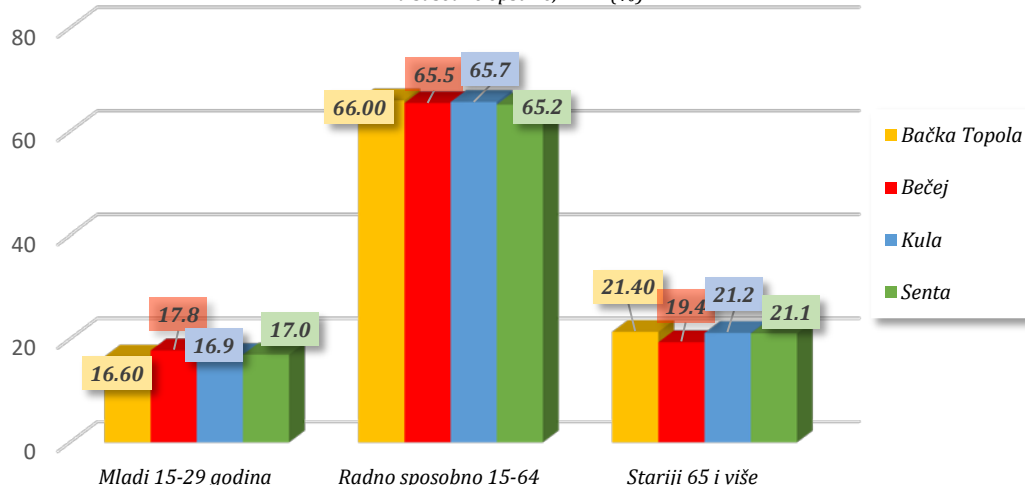

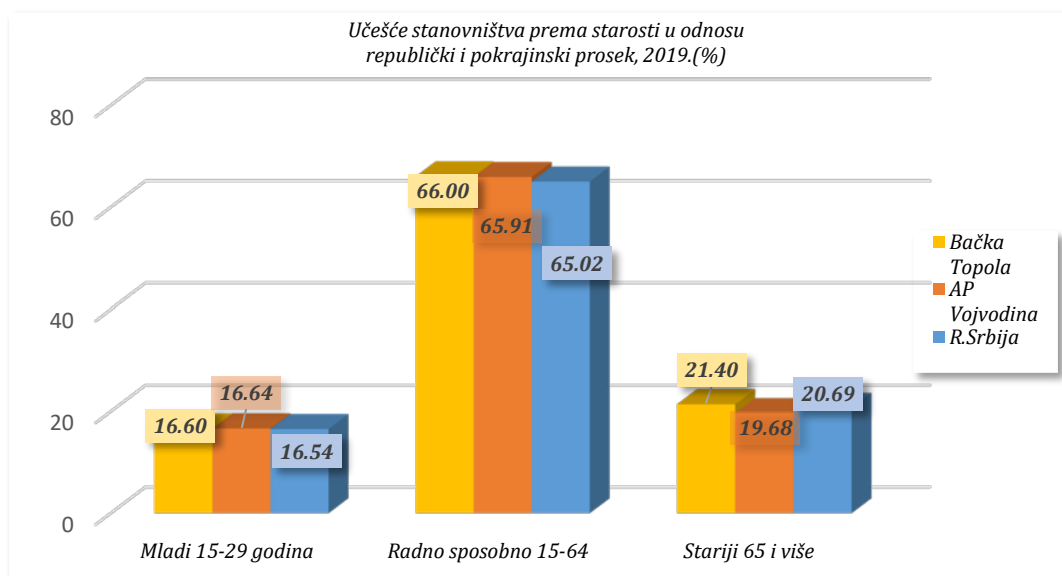

### 2.1.2. Ostali demografski pokazatelji

<b>opština Bačka Topola</b>	<b>2015</b>	<b>2016</b>	<b>2017</b>	<b>2018</b>	<b>2019</b>
<i>Predškolski uzrast (0-6)</i>	1755	1767	1768	1760	1745
<i>Osnovnoškolski uzrast (7-14)</i>	2370	2299	2223	2180	2128
<i>Srednjoškolski uzrast (15-18)</i>	1300	1238	1207	1203	1224
<i>Punoletno stanovništvo (18 i više)</i>	26831	26564	26309	26060	25842
<i>Starije stanovništvo (65 i više)</i>	6195	6237	6339	6455	6546
<i>Žene u fertilnom periodu (15-49)</i>	6671	6566	6471	6383	6303
<i>Prosečna starost stanovništva</i>	43.82	43.96	44.14	44.33	44.53
<i>Natalitet</i>	243	244	254	232	234
<i>Mortalitet</i>	564	531	495	499	492
<i>Prirodni priraštaj</i>	-321	-287	-241	-267	-258
<i>Očekivano trajanje života, muškarci</i>	70.2	70.2	70.3	71.5	71.5
<i>Očekivano trajanje života, žene</i>	77.8	77.2	77.6	77.6	78
<i>Stopa ukupne zavisnosti stanovništva<sup>1</sup></i>	47.9	48.6	49.5	50.6	51.6
<i>Stopa zavisnosti mlađeg stanovništva</i>	19.1	19.2	19.1	19.2	19.2
<i>Stopa zavisnosti starijeg stanovništva</i>	28.7	29.4	30.4	31.4	32.4

<sup>1</sup> Stopa ukupne zavisnosti stanovništva prikazuje broj dece (0-14 godina) i starih lica (65 i više godina) na 100 osoba radnog uzrasta (15-64 godina)

Procenat stanovništva do 18 godina starosti - opština Bačka Topola 2015.-2019. godina

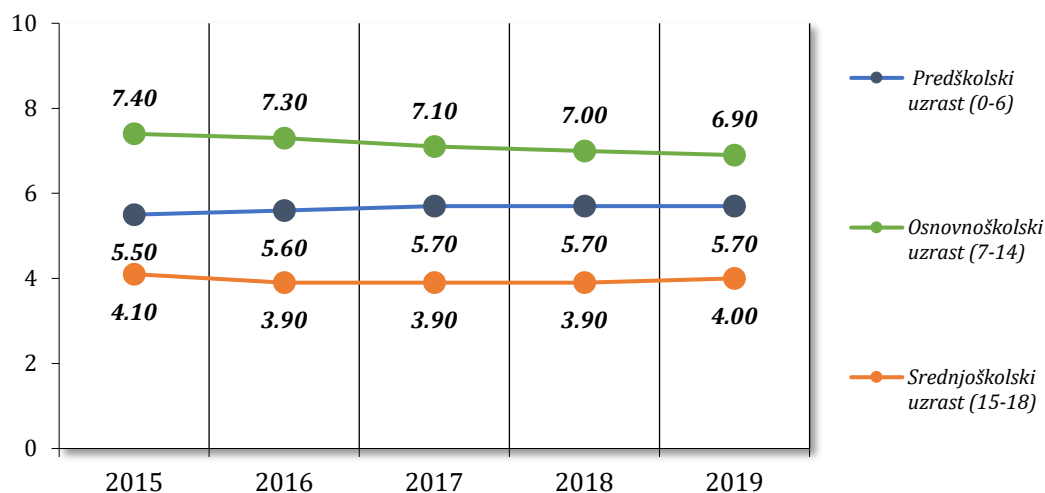
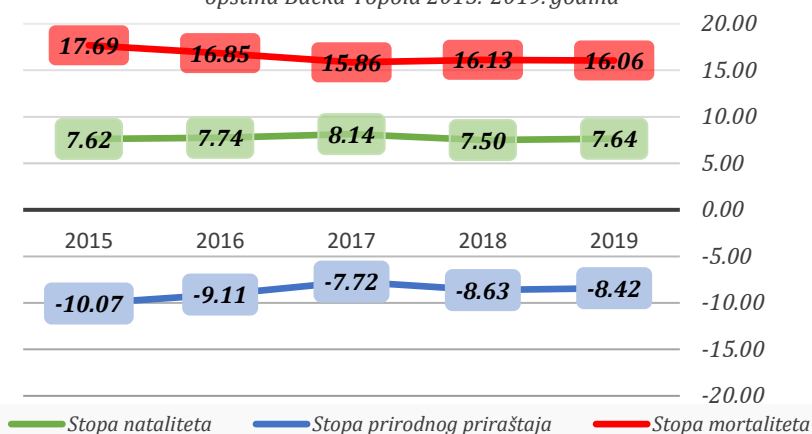
Stope nataliteta, mortaliteta i prirodnog priraštaja (promil)-  
opština Bačka Topola 2015.-2019. godina

## Porodice prema tipu i broju članova, popis 2011

opština Bačka Topola	Ukupno	Bračni par bez dece	Vanbračni par bez dece	Bračni par sa decom	Vanbračni par sa decom	Majka sa decom	Otac sa decom
Broj porodica	9767	2780	372	4477	423	1390	325
Broj članova	28084	5560	744	16256	1561	3215	748

## Domaćinstva prema broju članova, popis 2011

	Ukupno	Sa 1 članom	2	3	4	5	Sa 6 i više članova
opština Bačka Topola	12972	3517	3633	2609	2165	708	340

Procenat porodica opštine Bačka Topola po tipu,  
popis, 2011. godina

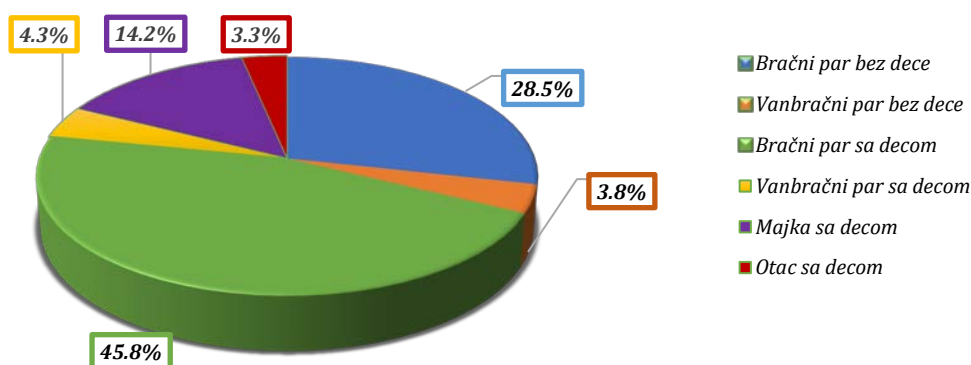

Uporedni pregled podataka sa susednim opštinama i u odnosu na pokrajinski i republički prosek

2019. godina	RS	APV	Bačka Topola	Kula	Senta	Bečej
Prosečna starost stanovništva	43.31	42.96	<b>44.53</b>	44.08	43.68	42.42
Stopa nataliteta	9.27	9.17	<b>7.64</b>	7.18	8.69	8.03
Stopa mortaliteta	14.61	14.65	<b>16.06</b>	17.48	20.11	16.89
Stopa prirodnog priraštaja	-5.34	-5.48	<b>-8.42</b>	-10.30	-11.42	-8.86
Očekivano trajanje života, muškarci	73.1	72.0	<b>71.5</b>	71.2	69.5	70.5
Očekivano trajanje života, žene	78.3	77.9	<b>78.0</b>	77.6	74.8	75.9
Stopa ukupne zavisnosti stanovništva	53.8	51.7	<b>51.6</b>	52.1	53.4	52.6

Prosečna starost i stopa ukupne zavisnosti stanovništva u odnosu na  
susedne opštine i republički i pokrajinski prosek - 2019. godina

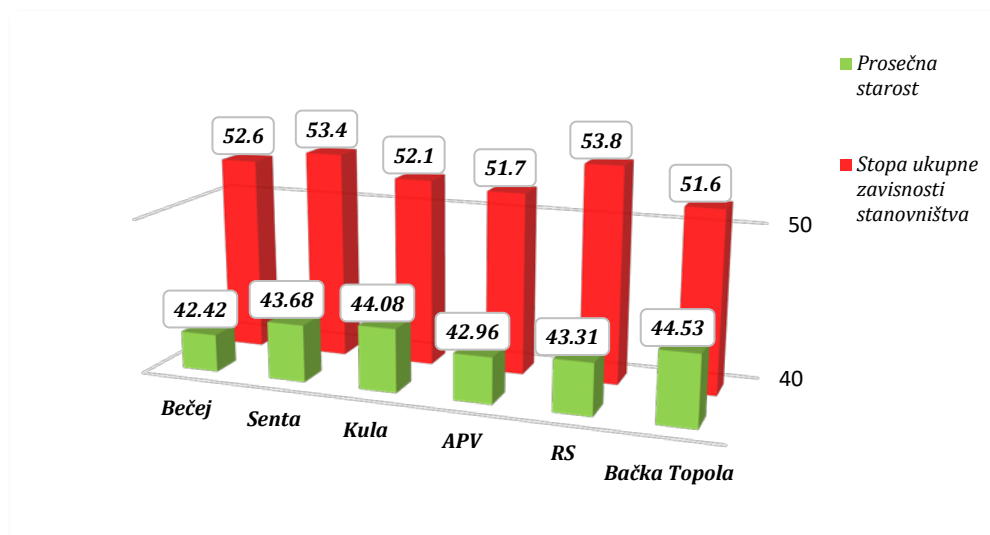

Učešće stanovništva prema starosti u odnosu  
na susedne opštine, 2019.(%)

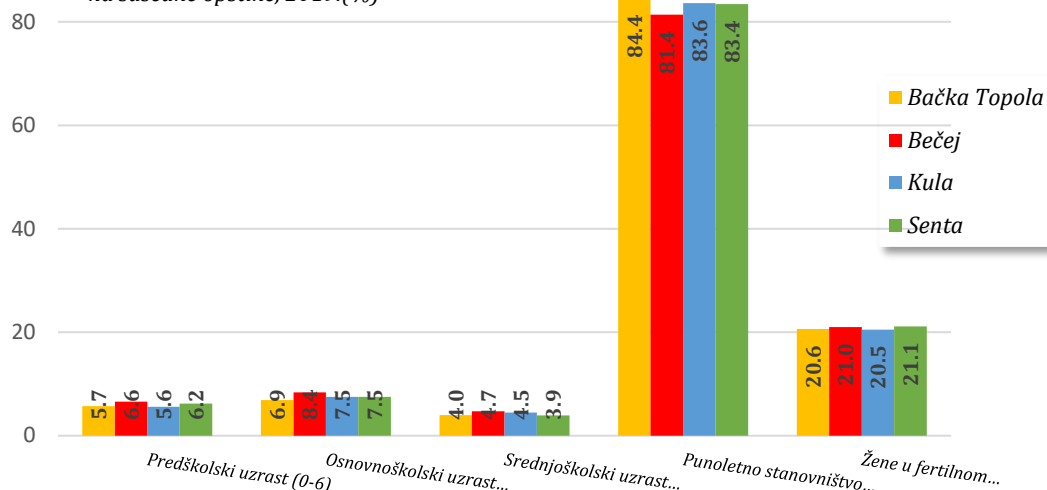

Stope nataliteta, mortaliteta i prirodnog priraštaja u odnosu  
na susedne opštine i republički i pkrajinski prosek (promil)- 2019. godina

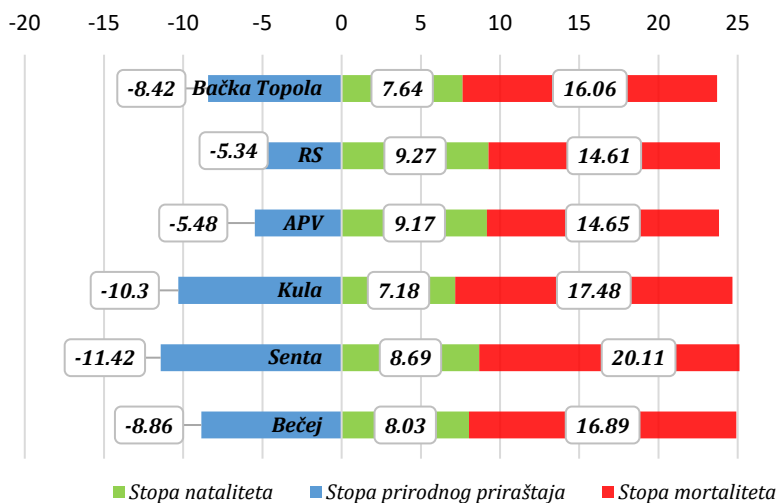

Procenat domaćinstava prema broju članova u odnosu  
na susedne opštine, popis 2011. godine

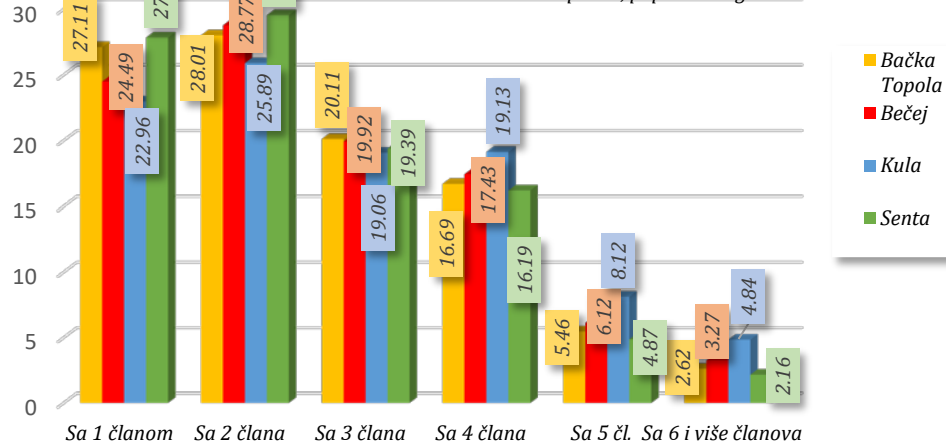



## 2.2. Obrazovanje

*Spisak obrazovnih ustanova sa teritorije opštine Bačka Topola*

### Predškolska ustanova:

*Predškolska ustanova "Bambi", Bačka Topola*

web prezentacija: [www.bambi.edu.rs](http://www.bambi.edu.rs)

### Osnovne škole:

*Osnovna škola "Čaki Lajoš", Bačka Topola*

web prezentacija: [cakilajos.weebly.com](http://cakilajos.weebly.com)

*Osnovna škola "Nikola Tesla", Bačka Topola*

web prezentacija: [sites.google.com/site/osteslasrb/home](http://sites.google.com/site/osteslasrb/home)

*Osnovna škola "Moša Pijade", Pačir*

web prezentacija: [osmosapijade-pacir.weebly.com](http://osmosapijade-pacir.weebly.com)

*Osnovna škola "18 Oktobar", Novo Orahovo*

web prezentacija: [os18oktobar-orahovo.weebly.com](http://os18oktobar-orahovo.weebly.com)

*Osnovna škola "Bratstvo Jedinstvo", Bajša*

web prezentacija: [www.osbajsa.edu.rs](http://www.osbajsa.edu.rs)

*Osnovna škola "Vuk karadžić", Krivaja*

web prezentacija: [www.osvukkrivaja.com](http://www.osvukkrivaja.com)

*Osnovna škola "Doža Đerd", Gunaroš*

web prezentacija: [www.osdoza.edu.rs](http://www.osdoza.edu.rs)

*Osnovna škola "St Kovač Đula", Stara Moravica*

e-mail: [iskomor@stcable.net](mailto:iskomor@stcable.net)

### Srednje škole:

*Gimnazija i ekonomska škola "Dositej Obradović", Bačka Topola*

web prezentacija: [www.dositejbt.edu.rs](http://www.dositejbt.edu.rs)

*Srednja tehnička škola "Šinković Jožef", Bačka Topola*

e-mail: [sinjo@stcable.net](mailto:sinjo@stcable.net)

*Poljoprivredna škola, Bačka Topola*

web prezentacija: [www.poljoskola.edu.rs](http://www.poljoskola.edu.rs)

### Fakulteti:

*Fakultet za biofarming*

web prezentacija: [fbio.naisbitt.edu.rs](http://fbio.naisbitt.edu.rs)

### Muzička škola:

*Muzička škola*

web prezentacija: [somobt.5mp.eu](http://somobt.5mp.eu)

### 2.2.1. Obrazovna struktura stanovništva

Stanovništvo starosti 15 i više godina prema školskoj spremi i polu

<b>opština Bačka Topola – popis 2011</b>	<i>Bez školske spreme</i>	<i>Nepotpuno osnovno obrazov.</i>	<i>Osnovno obrazov.</i>	<i>Srednje obrazov.</i>	<i>Više obrazov.</i>	<i>Visoko obrazov.</i>
<b>Ukupno</b>	671	4123	7649	13406	1294	1744
<b>Muško</b>	236	1371	3399	7440	682	855
<b>Žensko</b>	435	2752	4250	5966	612	889
<b>opština Bačka Topola – popis 2002</b>	<i>Bez školske spreme</i>	<i>Nepotpuno osnovno obrazov.</i>	<i>Osnovno obrazov.</i>	<i>Srednje obrazov.</i>	<i>Više obrazov.</i>	<i>Visoko obrazov.</i>
<b>Ukupno</b>	1232	7091	9058	12640	1128	1165
<b>Muško</b>	444	2480	4127	7222	603	657
<b>Žensko</b>	788	4611	4931	5418	525	508

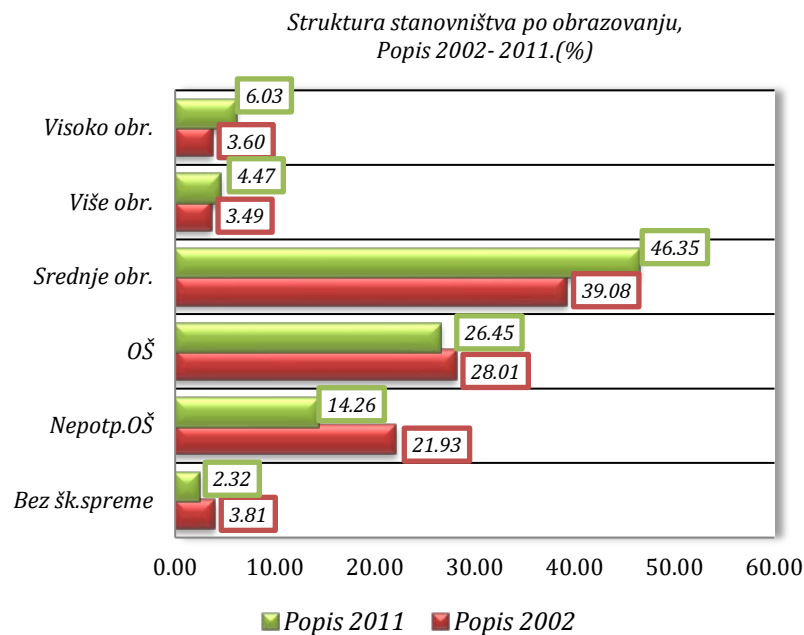

Nepismena lica starosti 10 i više godina prema starosnim grupama i polu

<b>opština Bačka Topola – popis 2011</b>	<i>Nepismeni ukupno</i>	<i>Od 10-14 godina</i>	<i>Od 15-19 godina</i>	<i>Od 20-34 godina</i>	<i>Od 35-49 godina</i>	<i>Od 50-64 godina</i>	<i>65+ godina</i>
<b>Ukupno</b>	535	7	7	61	117	140	203
<b>Muško</b>	194	4	4	30	61	60	35
<b>Žensko</b>	341	3	3	31	56	80	168
<b>Gradska</b>	72	3	1	11	6	10	41
<b>Ostala</b>	463	4	6	50	111	130	162

<i>opština Bačka Topola – popis 2002</i>	<i>Nepismeni ukupno</i>	<i>Od 10-14 godina</i>	<i>Od 15-19 godina</i>	<i>Od 20-34 godina</i>	<i>Od 35-49 godina</i>	<i>Od 50-64 godina</i>	<i>65+ godina</i>
<b>Ukupno</b>	819	8	16	99	186	179	331
<b>Muško</b>	265	6	9	58	80	60	52
<b>Žensko</b>	554	2	7	41	106	119	279
<b>Gradska</b>	125	4	3	4	13	25	76
<b>Ostala</b>	694	4	13	95	173	154	255

Učešće nepismenih u ukupnom stanovništvu starosti 10 i više godina opštine Bačka Topola pop popisu iz 2002. godine je bilo 2,36 % dok je pop popisu iz 2011. godine taj procenat umanjen i iznosi 1,75% ukupnog stanovništva starog 10 i više godina.

*Učešće nepismenih u ukupnom stanovništvu starosti 10 i više godina prema polu i tipu naselja, (%), popis 2002-2011*

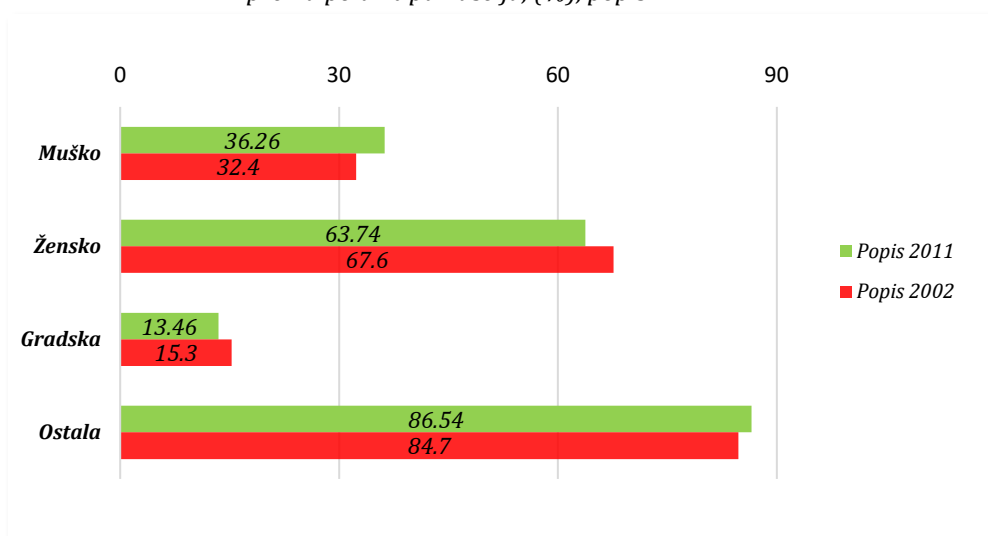

*Stanovništvo starosti 15 i više godina prema kompjuterskoj pismenosti i polu (%), popis 2011*

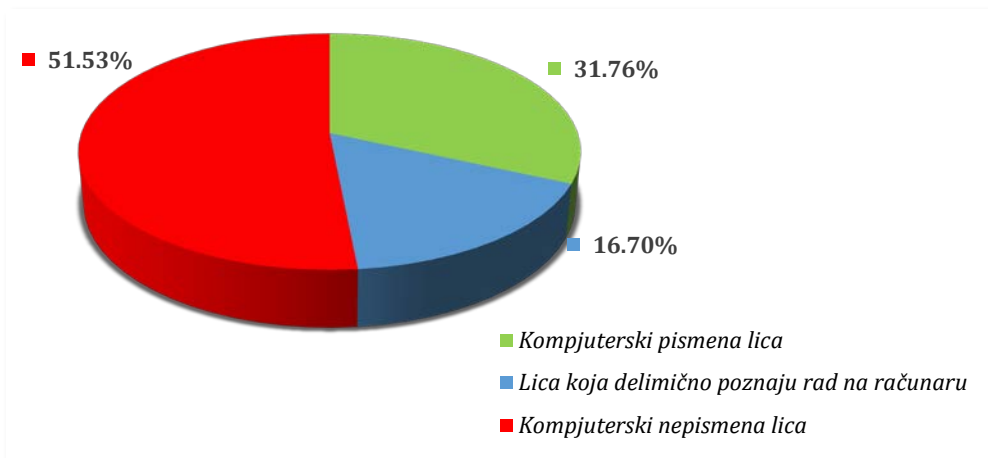

## 2.2.2. Predškolsko obrazovanje

### Broj ustanova i broj objekata

Predškolska ustanova „Bambi” Bačka Topola obuhvata celokupnu teritoriju bačkotopolske opštine u 13 objekata, 4 u gradu i 9 u ostalim naseljima opštine u kojima je smešteno oko 800 dece, uzrasta od jedne do 6,5 godina odnosno do polaska u školu.

Vaspitni rad se odvija na dva jezika, te se o nastavnom jeziku roditelji opredeljuju prilikom upisa u Ustanovu, a takođe po opredeljenju roditelja, sva deca od 3 do 6,5 godina imaju mogućnost da uče engleski jezik.

### Predškolsko obrazovanje opština Bačka Topola 2015-2019

opština Bačka Topola	2015	2016	2017	2018	2019
Broj dece u predškolskom obrazovanju	686	711	733	758	781
Deca uzrasta 0–3 godine u predškolskom vaspitanju i obrazovanju	91	78	106	108	121
Deca uzrasta od 3 godine do polaska u PPP u predškolskom vaspitanju i obrazovanju	392	406	413	432	542
Deca koja pohađaju pripremni predškolski program	228	249	239	241	158

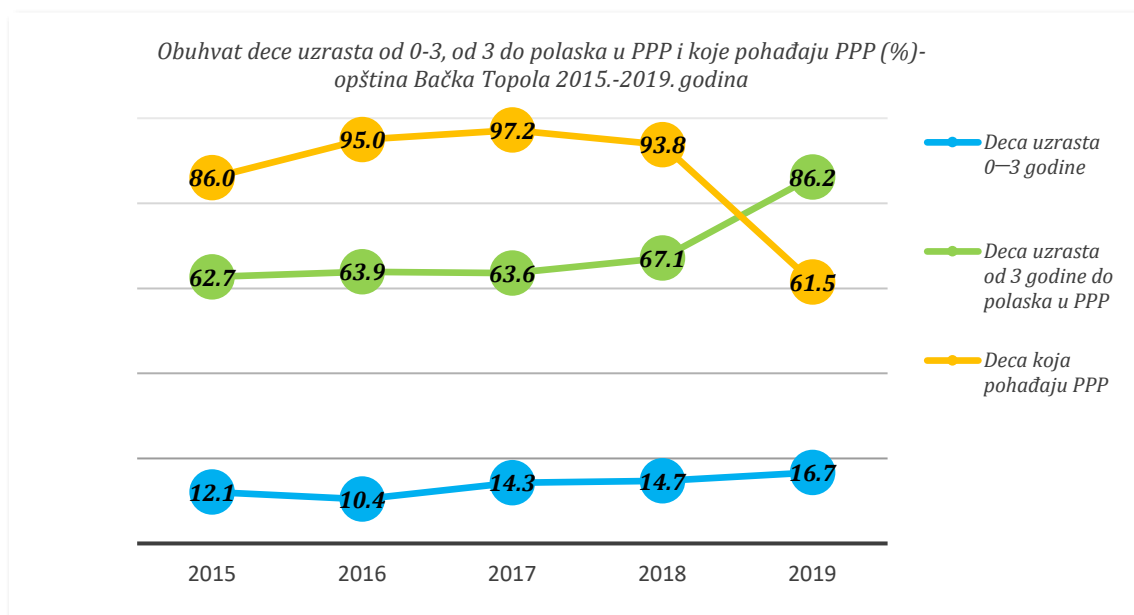

### Procenat dece u predškolskom obrazovanju prema učešću roditelja u troškovima koje roditelji plaćaju 2015-2019. godina

opština Bačka Topola	2015	2016	2017	2018	2019
Plaćaju punu cenu	85.4	75.0	87.2	90.8	86.6
Ne plaćaju	13.9	25.0	12.8	8.1	7.3
Plaćaju regresiranu cenu	0.7	0	0	1.2	6.1

*Uporedni pregled podataka sa susednim opštinama i u odnosu na pokrajinski i republički prosek*

<b>2019. godina</b>	<b>RS</b>	<b>APV</b>	<b>Bačka Topola</b>	<b>Kula</b>	<b>Senta</b>	<b>Bečej</b>
<i>Deca uzrasta 0–3 godine u predškolskom vaspitanju i obrazovanju</i>	54135	14241	<b>121</b>	238	100	203
<i>Deca uzrasta od 3 godine do polaska u PPP u predškolskom vaspitanju i obrazovanju</i>	108391	31341	<b>542</b>	611	349	566
<i>Deca koja pohađaju pripremni predškolski program</i>	63773	17433	<b>158</b>	378	166	293

*Obuhvat dece uzrasta od 0-3, od 3 do polaska u PPP i koje pohađaju PPP (%) u odnosu na susedne opštine i republički i pokrajinski prosek - 2019. godina*

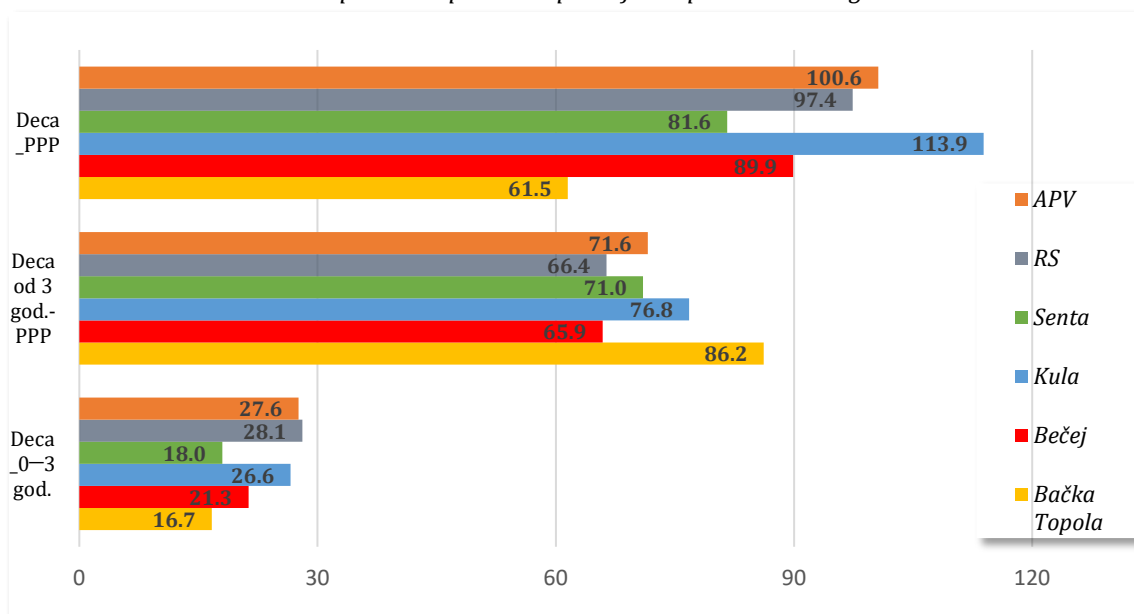

### 2.2.3. Osnovno obrazovanje

U opštini Bačka Topola postoji 8 osnovnih škola i to dve u samom centru opštine Bačkoj Topoli i 6 u ostalim naseljima opštine. Takođe, u Bačkoj Topoli funkcioniše i Muzička škola na nivou osnovnog obrazovanja.

<b>opština Bačka Topola</b>	<b>2015</b>	<b>2016</b>	<b>2017</b>	<b>2018</b>	<b>2019</b>
<i>Učenici upisani u osnovne škole</i>	2304	2202	2085	2006	1933
<i>Učenici koji su završili 8. razred osnovne škole</i>	303	303	268	270	276
<i>Broj dece obuhvaćene osnovnim obrazovanjem za decu sa smetnjama u razvoju i invaliditetom</i>	29	27	23	21	23
<i>Neto stopa obuhvata osnovnim obrazovanjem (%)</i>	92.2	89.3	91.3	88.3	86.6
<i>Stopa završavanja osnovne škole (%)</i>	96.6	95.1	90.9	90.3	94.9
<i>Stopa odustajanja od školovanja u osnovnom obrazovanju (%)</i>	2.1	1.1	0.3	2.2	1.6

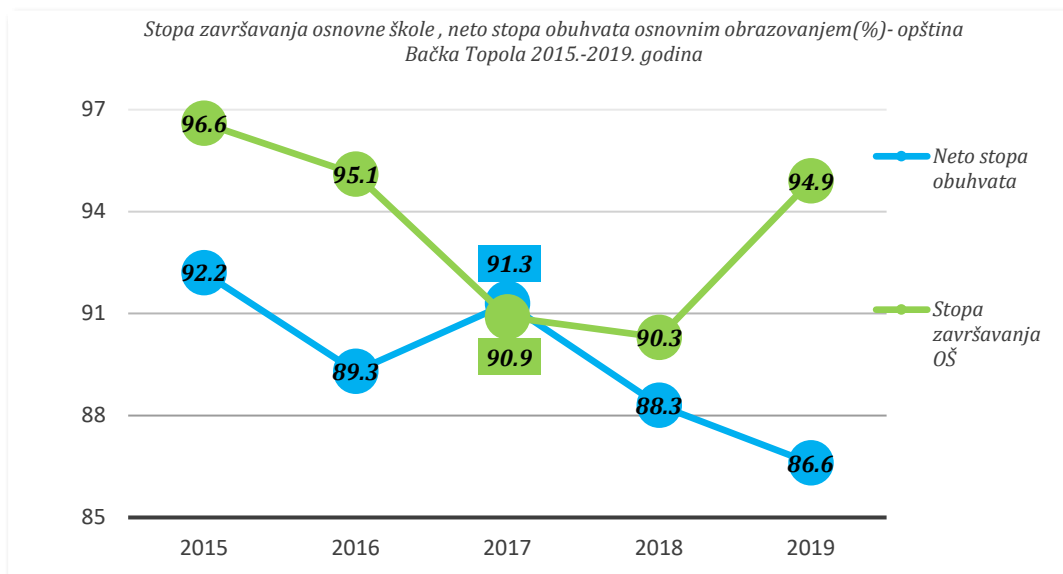

Uporedni pregled podataka sa susednim opštinama i u odnosu na pokrajinski i republički prosek

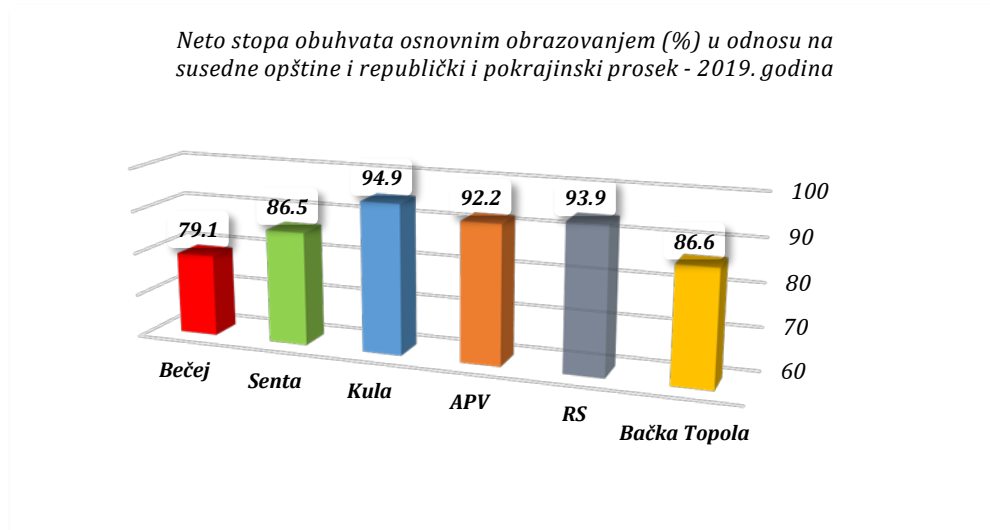

Stopa odustajanja od školovanja u osnovnom obrazovanju (%) u odnosu na susedne opštine i republički i pokrajinski prosek - 2019. godina

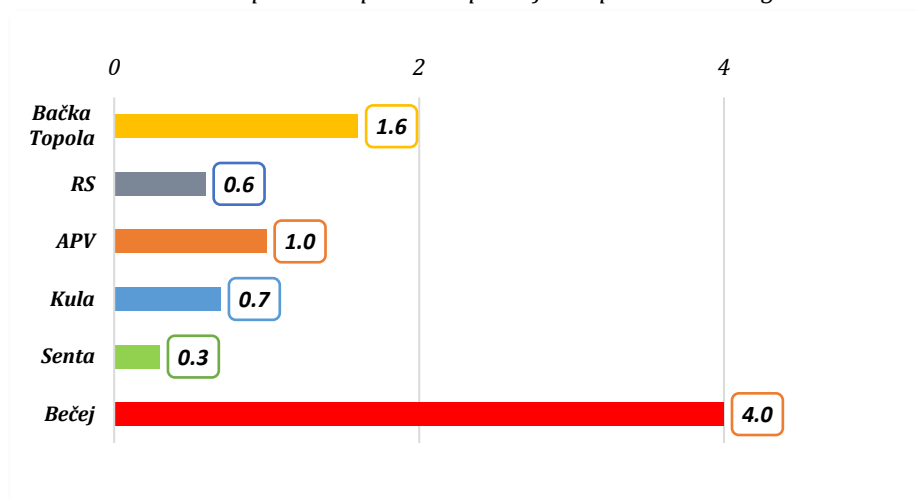



### 2.2.4. Srednje Obrazovanje

U opštini Bačka Topola postoji 3 srednje škole i to Gimnazija i ekonomska škola "Dositej Obradović", Bačka Topola, Srednja tehnička škola "Šinković Jožef", Bačka Topola i srednja poljoprivredna škola, Bačka Topola

#### **Srednja tehnička škola „Šinković Jožef“**

*Škola trenutno obrazuje na četiri područja rada i više obrazovnih profila u okviru njih:*

**Mašinstvo i obrada metala:** mašinski tehničar motornih vozila-IV stepen, automehaničar, mašibravar, bravar-III stepen;

**Elektrotehnika:** elektrotehničar računara-IV stepen, autoelektričar-III stepen;

**Građevinarstvo:** dekorater zidnih površina, keramičar-III stepen;

**Lične usluge:** ženski i muški frizer-III stepen.

#### **Srednja poljoprivredna škola Bačka Topola**

*U našoj školi imamo četvorogodišnje i trogodišnje smerove*

Četvorogodišnji smerovi:

*Poljoprivredni tehničar*

Šifra smer: **SBBT SB 4A03S**

*Veterinarski tehničar*

Šifra smer: **SBBT SB 4A07S**

Trogodišnji smerovi:

*Rukovalac-mehaničar poljoprivredne tehnike*

Šifra smer: **SBBT SB 3A15S**

*Operater u prehrambenoj industriji*

Šifra smer: **SBBT SB 3A**

#### **Gimnazija i ekonomska škola "Dositej Obradović"**

**Gimnazija:** - opšti smer;

**Ekonomski tehničar**

**Turističko-hotelijerski tehničar**

*Učenici upisani u srednje škole*

<b>opština Bačka Topola</b>	<b>2015</b>	<b>2016</b>	<b>2017</b>	<b>2018</b>	<b>2019</b>
<i>Gimnazija</i>	192	180	156	155	175
<i>Četvorogodišnje stručne škole</i>	946	967	869	783	741
<i>Trogodišnje stručne škole</i>	155	131	156	184	206
<b>Ukupno</b>	<b>1293</b>	<b>1278</b>	<b>1181</b>	<b>1122</b>	<b>1122</b>

*Učenici koji završavaju srednju školu*

<b>opština Bačka Topola</b>	<b>2015</b>	<b>2016</b>	<b>2017</b>	<b>2018</b>	<b>2019</b>
<i>Gimnazija</i>	48	57	47	35	36
<i>Četvorogodišnje stručne škole</i>	235	269	202	164	188
<i>Trogodišnje stručne škole</i>	60	47	42	41	61
<b>Ukupno</b>	<b>343</b>	<b>373</b>	<b>291</b>	<b>240</b>	<b>285</b>

Broj učenika gimnazije, četvorogodišnje i trogodišnje stručne škole kao % ukupnog broja učenika redovnih srednjih škola- opština Bačka Topola 2015.-2019. godina

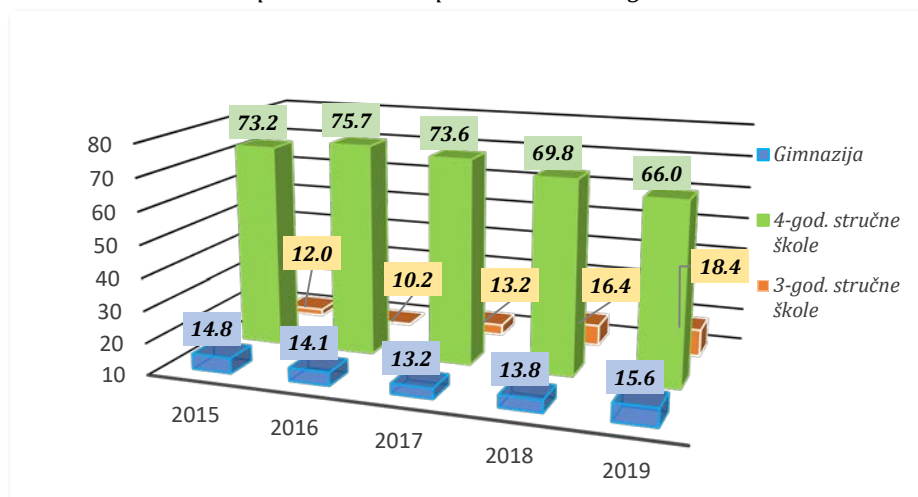

Uporedni pregled podataka sa susednim opštinama i u odnosu na pokrajinski i republički prosek

Broj učenika sa završenom gimnazijom, četvorogodišnjom i trogodišnjom stručnom školom kao % ukupnog broja učenika sa završenom srednjom školom- u odnosu na susedne opštine i republički i pokrajinski prosek - 2019. godina

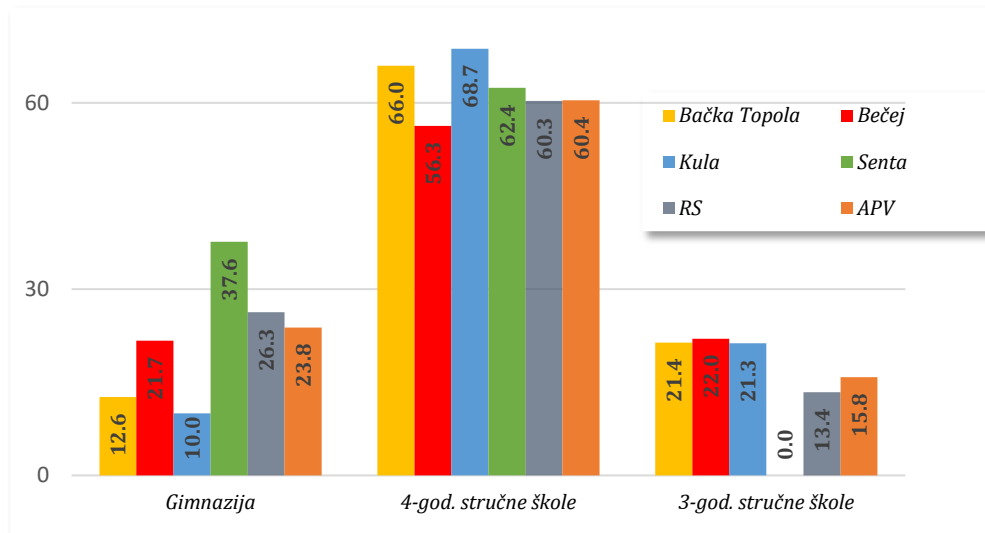

Stopa odustajanja od školovanja u srednjem obrazovanju (%) u odnosu na susedne opštine i republički i pokrajinski prosek - 2019. godina

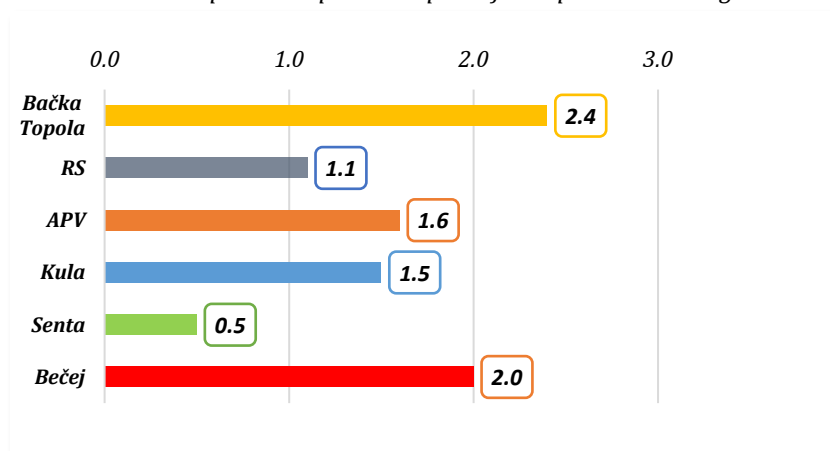

### 2.3. Zdravstvena zaštita

Na teritoriji Opštine Bačka Topola zdravstvenu zaštitu stanovništva obezbeđuje Dom zdravlja «Dr Janoš Hadži»Bačka Topola

Dom zdravlja obavlja zdravstvenu delatnost na primarnom i delimično sekundarnom nivou zdravstvene zaštite koja obuhvata:

- ✓ zaštitu i unapređenje zdravlja, sprečavanje i rano otkrivanje bolesti, lečenje, rehabilitaciju bolesnih i povređenih;
- ✓ preventivnu zdravstvenu zaštitu grupacije stanovništva izloženih povećanom riziku oboljevanja i ostalih stanovnika, u skladu sa posebnim programom preventivne zdravstvene zaštite;
- ✓ zdravstveno vaspitanje i savetovanje za očuvanje i unapređenje zdravlja;
- ✓ sprečavanje, rano otkrivanje i kontrolu malignih bolesti;
- ✓ sprečavanje, otkrivanje i lečenje bolesti usta i zuba;
- ✓ patronažne posete, lečenje i rehabilitaciju u kući;
- ✓ sprečavanje i rano otkrivanje bolesti, zdravstvenu negu i rehabilitaciju za lica smeštena u ustanove socijalnog staranja;
- ✓ hitnu medicinsku pomoć i sanitetski prevoz;
- ✓ rehabilitaciju dece i omladine sa smetnjama u telesnom i duševnom razvoju;
- ✓ zaštitu mentalnog zdravlja;
- ✓ palijativno zbrinjavanje;
- ✓ druge poslove utvrđene Zakonom

U obavljanju zdravstvene delatnosti u Domu zdravlja obezbeđuje se:

- |  |   |
|--|---|
| 1) hitna medicinska pomoć  | 8) laboratorijska, radiološka i ultrazvučna dijagnostika, |
| 2) zdravstvena zaštita odraslih stanovnika,                          | 9) pneumoftiziološka zdravstvena zaštita,                 |
| 3) kućno lečenje i nega,   | 10) zaštita mentalnog zdravlja – psihijatrija,            |
| 4) zdravstvena zaštita žena,   | 11) interna medicina                                      |
| 5) zdravstvena zaštita dece i školske dece i polivalentna patronaža, | 12) hemodijalizom,  |
| 6) stomatološka zdravstvena zaštita,                                 | 13) oftalmologija,  |
| 7) zdravstvena zaštita zaposlenih – medicina rada,                   | 14) otorinolaringologija,                                 |
|  | 15) fizikalna medicina i rehabilitacija,                  |
|  | 16) stacionar   |

U Domu zdravlja kao posebne celine, s obzirom na zdravstvene delatnosti koje se obavljaju u Domu zdravlja, organizuju se sledeće organizacione jedinice:

- 1. Služba za opštu medicinu, kućno lečenje i negu i polivalentnu patronažu;**
- 2. Služba za hitnu medicinsku pomoć;**
- 3. Služba za zdravstvenu zaštitu dece i školske dece;**
- 4. Služba za zdravstvenu zaštitu žena sa stacionarom;**
- 5. Služba za stomatološku zdravstvenu zaštitu;**
- 6. Služba za radiološku, ultrazvučnu, laboratorijsku i drugu dijagnostiku;**
- 7. Služba za specijalističko-konsultativnu delatnost u oblastima**

- |  |  |
|--|--|
| - interna medicina                     | - psihijatrija ( zaštita mentalnog zdravlja ), |
| - hemodijaliza,                        | - dermatovenerologija,                         |
| - fizikalna medicina i rehabilitacija, | - otorinolaringologija,                        |
| - oftalmologija,                       | - pneumoftiziologija                           |

- 8. Služba za pravne, opšte, ekonomsko-finansijske, tehničke i druge slične poslove.**

Organizacione jedinice su funkcionalno povezane u jedinstvenu zdravstvenu ustanovu, međusobno sarađuju na bazi utvrđene podele rada po nivoima i vrsti usluga zdravstvene zaštite

<https://www.dzbt.co.rs/>

Pored Doma zdravlja u Bačkoj Topoli zdravstvenu zaštitu pružaju i dve poliklinike u privatnom vlasništvu i to:

- EUMED POLIKLINIKA
- ELVI POLIKLINIKA

<i>opština Bačka Topola</i>	2015	2016	2017	2018	2019
<i>Ukupan broj zaposlenih u zdravstvenim ustanovama</i>	225	206	182	169	169
<i>Broj lekara</i>	47	44	41	37	36
<i>Broj stanovnika na jednog lekara</i>	678	716	761	836	851
<i>Broj lekara na 1000 stanovnika</i>	1.5	1.4	1.3	1.2	1.2
<i>Broj stomatologa u zdravstvenim ustanovama</i>	5	5	5	4	4
<i>Broj stomatologa na 1000 stanovnika</i>	0.16	0.16	0.16	0.13	0.13
<i>Stomatolozi na 1000 stanovnika-stomatološka zaštita dece, školske dece i omladine</i>	0.7	0.7	0.7	0.6	0.7
<i>Broj obolelih od tuberkuloze</i>	3	3	3	2	2
<i>Obuhvat žena u toku prvog trimestra trudnoće savremenom zdravstvenom zaštitom (%)</i>	34.5	60.98	47.22	98.68	98.68
<i>Obuhvat trudnica patronažnim posetama (broj)</i>	0.74	0.68	0.72	0.61	0.61

*Broj lekara na 1000 stanovnika -zdravstvena zaštita dece, zdravstvena zaštita školske dece i omladine, zdravstvena zaštita odraslog stanovništva, zdravstvena zaštita žena-opština Bačka Topola 2015.-2019. godina*

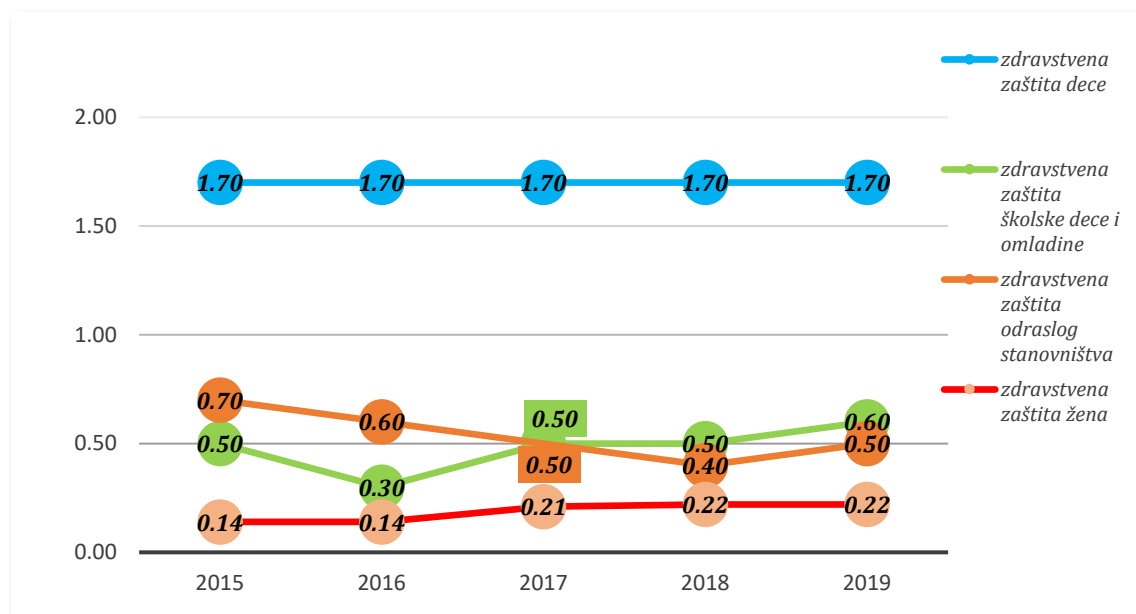

Procenat dece koja su vakcinisana protiv difterije, tetanusa i velikog kašlja u prvoj godini života i protiv malih boginja u prvih 18 meseci života -opština Bačka Topola 2015.-2019. godina

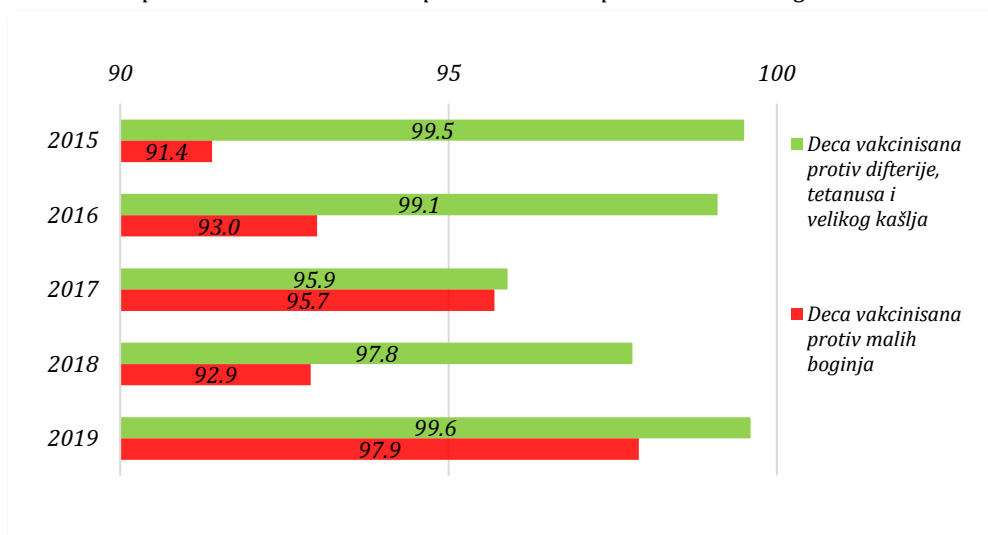

Uporedni pregled podataka sa susednim opštinama i u odnosu na pokrajinski i republički prosek

2019. godina	RS	APV	Bačka Topola	Kula	Senta	Bečej
Broj lekara na 1000 stanovnika	2.9	2.5	1.2	1.0	4.1	1.1
Broj stanovnika na jednog lekara	349	445	851	1004	243	921
Obuhvat žena u toku prvog trimestra trudnoće savremenom zdravstvenom zaštitom (%)	78.23	82.17	98.68	47.4	92.78	55.63
Obuhvat trudnica patronažnim posetama (broj)	0.77	0.64	0.61	0.16	0.92	0.15
Procenat dece koja su vakcinisana protiv difterije, tetanusa i velikog kašlja u prvoj godini života, (%)	95.1	96.4	99.6	96.1	98.9	99.4
Procenat dece koja su vakcinisana protiv malih boginja u prvih 18 meseci života, (%)	88.0	89.7	97.9	95.6	98.4	97.1

Broj lekara na 1000 stanovnika -zdravstvena zaštita dece, zdravstvena zaštita školske dece i omladine - u odnosu na susedne opštine i republički i pokrajinski prosek-2019.godina

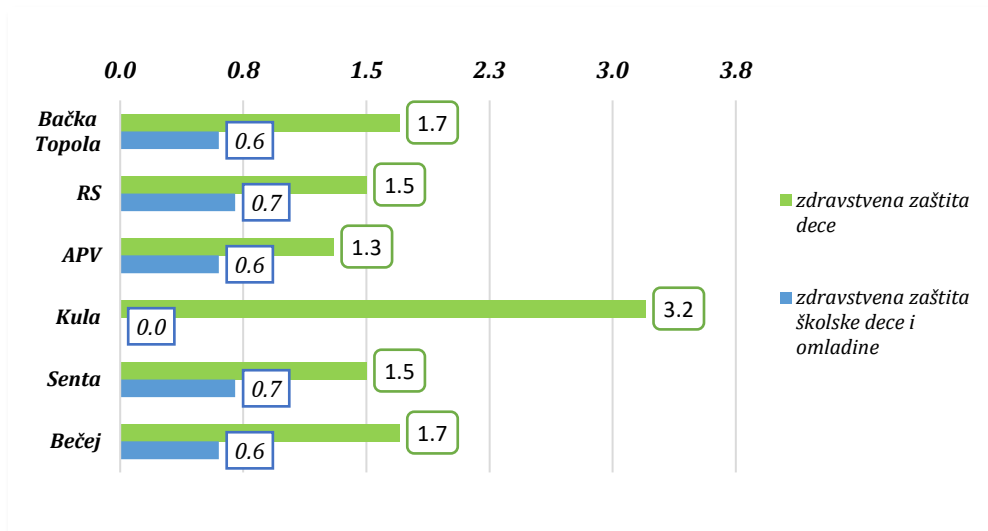

*Broj lekara na 1000 stanovnika - zdravstvena zaštita odraslog stanovništva, zdravstvena zaštita žena - u odnosu na susedne opštine i republički i pokrajinski prosek-2019.godina*

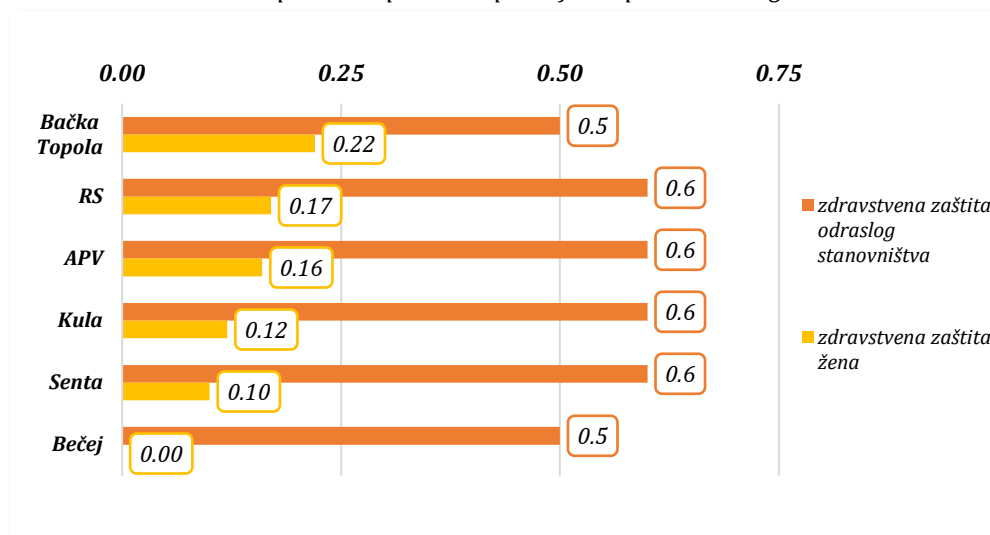

## 2.4. Socijalna zaštita

*Kratak pregled glavnih institucija i organizacija iz oblasti socijalne zaštite opštine Bačka Topola*

### Centar za socijalni rad:

Centar za socijalni rad Bačka Topola je osnovan 1979. godine, a osnivač je bila Opština Bačka Topola. Te iste godine u nadležnost Centra prelaze i poslovi Organa starateljstva. Tokom 1991. godine odlukom Opštine Bačka Topola i Mali Idoš osniva se Centar za dve opštine koji nosi naziv Centar za socijalni rad za opštine Bačka Topola i Mali Idoš, koji su od prošle, 2021. godine razdvojeni.

U Centru za socijalni rad Opštine Bačka Topola ukupno je zaposleno 18 radnika.

Centar za socijalni rad je organizovan kao jedna organizaciona jedinica. Poslovi koji se obavljaju grupišu se na:

- ✓ Poslove socijalnog rada
- ✓ Upravno pravne poslove
- ✓ Administrativno – finansijske poslove

Delatnost Centra za socijalni rad regulisana je:

- ✓ Zakonom o socijalnoj zaštiti
- ✓ Porodičnim zakonom
- ✓ Zakonom o maloletnim učiniocima krivičnih dela i krivično pravnoj zaštiti maloletnih lica
- ✓ Zakonom o prekršaju
- ✓ Zakonom o zbrinjavanju izbeglica
- ✓ Zakonom o finansijskoj podršci porodici sa decom
- ✓ Odlukama Opština o pravima u socijalnoj zaštiti

<http://csrbotopola.org.rs/sr/>

### Dom za lica ometena u mentalnom razvoju "Otthon" u Staroj Moravici

Dom za lica ometena u mentalnom razvoju "Otthon" u Staroj Moravici zbrinjava lica ometena u mentalnom razvoju starija od 18 godina. Osnovan je 1946 godine, sa kategorijom mentalno nedovoljno razvijenih lica (MNRL) bavi se od 1968.godine. Kapacitet doma je 345 korisnika. Dom obezbeđuje korisnicima prema vrsti i stepenu ometenosti zbrinjavanje, zdravstvenu zaštitu, radnu i okupacionu terapiju, kulturno-zabavne, rekreativno-rehabilitacione sadržaje u skladu sa njihovim sposobnostima i zdravstvenim stanjima



Trenutno u ustanovi smešteno je 299 korisnika, raspoređeni su u 4 paviljona, odvojeno u 58 soba, a zaposleno je 114 radnika.

<http://www.otthon.org.rs/sr>

#### Humanitarno društvo Bethesda

Humanitarno društvo Bethesda iz Bačke Topole je nevladina organizacija koja je osnovana 2003. godine kao udruženje građana sa ciljem unapređenja kvaliteta života osoba sa invaliditetom i njihovih porodica. Od tada kontinuirano pruža usluge socijalne zaštite, zastupa interese OSI i kroz razne aktivnosti doprinosi njihovoj socijalnoj i društvenoj inkluziji.

Humanitarno društvo Bethesda iz Bačke Topole pruža uslugu dnevnog boravka za decu i mlade i odrasle sa telesnim i intelektualnim teškoćama kapaciteta za 10 korisnika za što poseduje licencu izdatu od nadležne institucije.

Danas H. D. Bethesda u opštini Bačka Topola je lokalni akter u ulozi direktnog pružalaca usluga za osobe sa invaliditetom i aktivan je učesnik u lokalnom sistemu socijalne zaštite.

Pored pružanja usluga, značajno mesto u radu zauzimaju i tradicionalne aktivnosti udruženja poput osnaživanja roditelja i podrške u ostvarivanju prava, edukacije i promocije prava osoba sa smetnjama u razvoju, zastupa interese OSI, rad na poboljšanju kvaliteta njihovog života, na stvaranju jednakih šansi za svakog od njih, na formiranju društvene javnosti i javnog mnjenja vezanih za njihovu problematiku.

<http://bethesda.org.rs/sr/>

#### *Korisnici socijalne zaštite*

<b>opština Bačka Topola</b>	<b>2015</b>	<b>2016</b>	<b>2017</b>	<b>2018</b>	<b>2019</b>
<i>Ukupan broj korisnika socijalne zaštite na evidenciji CSR</i>	4227	4073	3991	3873	3524
<i>Broj korisnika socijalne zaštite na evidenciji CSR-Žensko</i>	2194	2115	2193	2145	1963
<i>Broj korisnika socijalne zaštite na evidenciji CSR-Muško</i>	2033	1958	1798	1728	1561
<i>Broj stručnih radnika u CSR</i>	7	7	7	6	6
<i>Broj korisnika novčane socijalne pomoći</i>	1034	1028	997	860	804
<i>Broj korisnika osnovnog dodatka za negu i pomoć drugog lica</i>	120	112	109	13	103
<i>Broj korisnika uvećanog dodatka za negu i pomoć drugog lica</i>	207	203	190	191	194
<i>Broj korisnika dečijeg dodatka (0-17 godina)</i>	1104	955	865	749	602
<i>Broj korisnika uvećenog dečijeg dodatka (0-17 godina)</i>	469	429	414	397	331

*Broj korisnika novčane socijalne pomoći, osnovnog dodatka za negu i pomoć drugog lica i uvećanog dodatka za negu i pomoć drugog lica kao % ukupnog broja stanovnika -opština Bačka Topola 2015.-2019. godina*

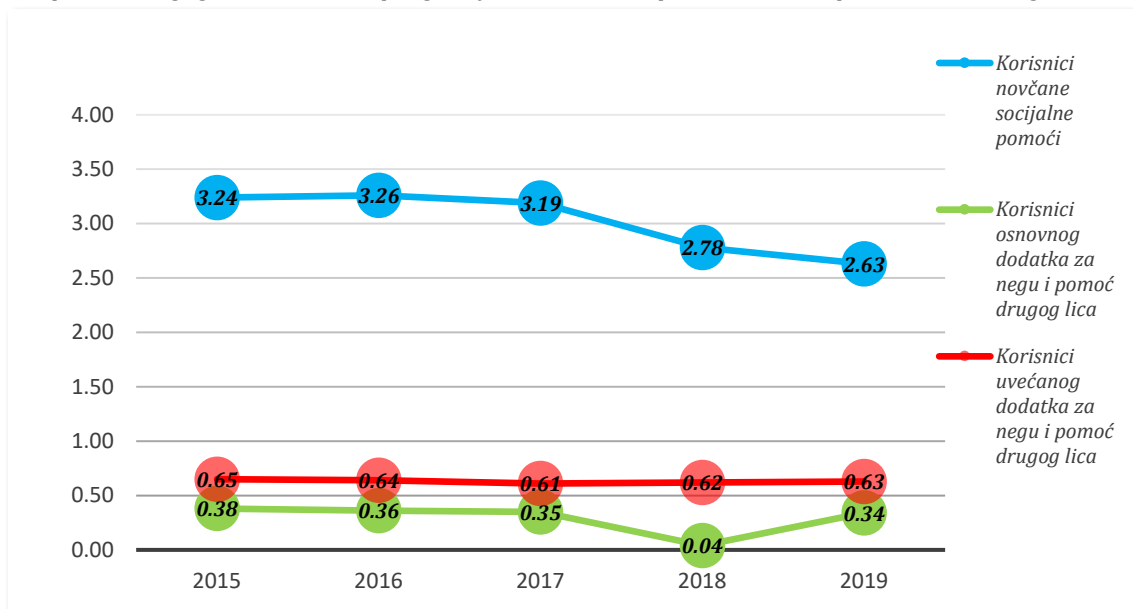

*Broj korisnika dečijeg dodatka i uvećanog dečijeg dodatka (0-17 godina) kao % ukupnog broja dece -opština Bačka Topola 2015.-2019. godina*

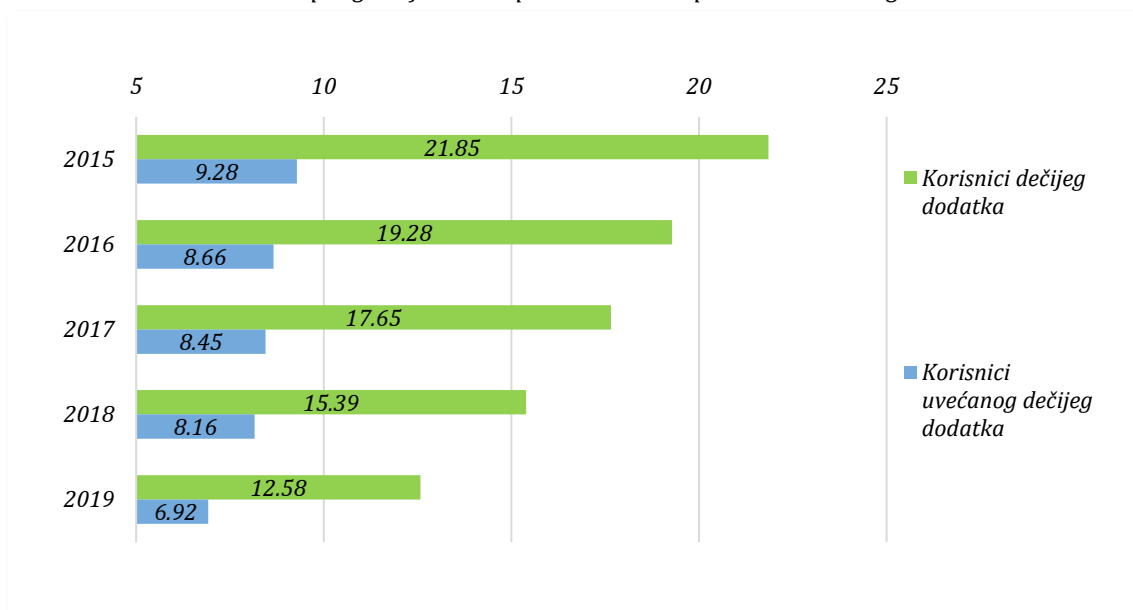

<b>opština Bačka Topola</b>	<b>2015</b>	<b>2016</b>	<b>2017</b>	<b>2018</b>	<b>2019</b>
<i>Broj dece koja koriste usluge smeštaja (0-17 godina)</i>	36	38	35	35	32
<i>Broj dece sa invaliditetom koja koriste usluge smeštaja (0-17 godina)</i>	10	11	7	5	5
<i>Hraniteljske porodice</i>	54	53	42	39	38
<i>Broj dece u hraniteljskim porodicama</i>	35	37	34	35	32
<i>Broj dece sa invaliditetom u hraniteljskim porodicama</i>	9	10	6	5	5
<i>Broj korisnika državnih domova za smeštaj starih (65 + godina)</i>	11	16	12	13	16
<i>Broj prijavljenih slučajeva porodičnog nasilja prema deci</i>	10	5	8	10	16
<i>Broj prijavljenih slučajeva porodičnog nasilja prema ženama</i>	34	18	26	48	45
<i>Broj dece u sukobu sa zakonom</i>	14	9	35	23	61

*Stopa dece koja koriste usluge smeštaja, stopa dece u hraniteljskim porodicama i stopa dece u sukobu sa zakonom (promil) -opština Bačka Topola 2015.-2019. godina*

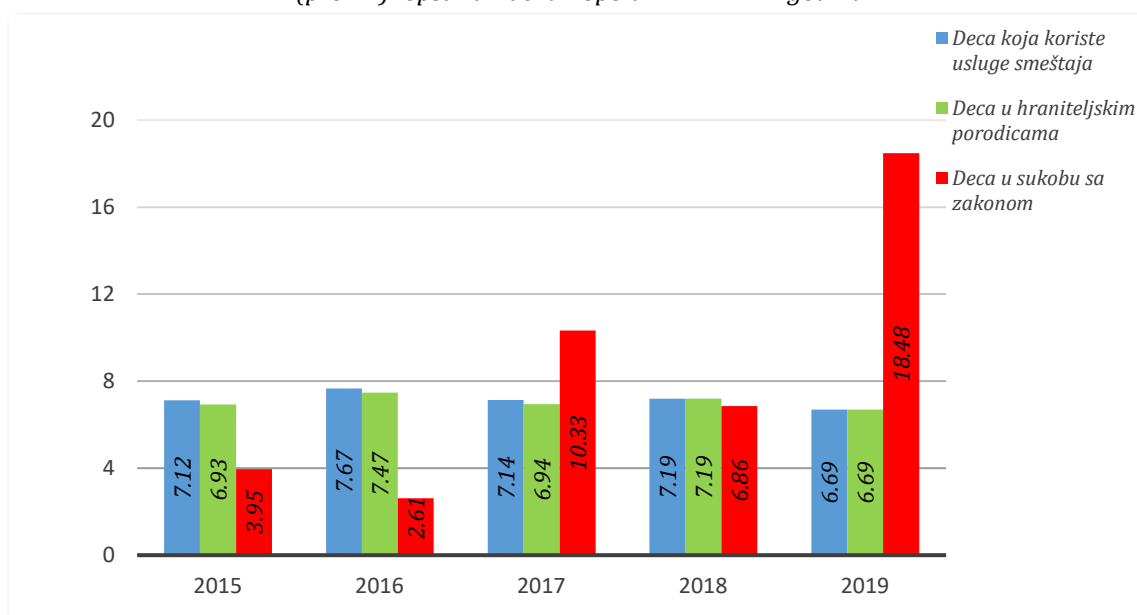

### *Usluga pomoć u kući*

<b>opština Bačka Topola</b>	<b>2015</b>	<b>2018</b>
<i>Pomoć u kući za odrasla i starija lica, ukupan broj korisnika</i>	80	60
<i>Pomoć u kući za odrasla i starija lica ženskog pola</i>	24	48
<i>Pomoć u kući za odrasla i starija lica, broj domaćinstava</i>	60	58
<i>Pomoć u kući za odrasla i starija lica, prosečan broj sati po korisniku nedeljno</i>	3	4

*Korisnici Pomoći u kući za starija lica, kao % starijeg stanovništva (65 i više)  
-opština Bačka Topola, odnos 2015.-2018. godina*

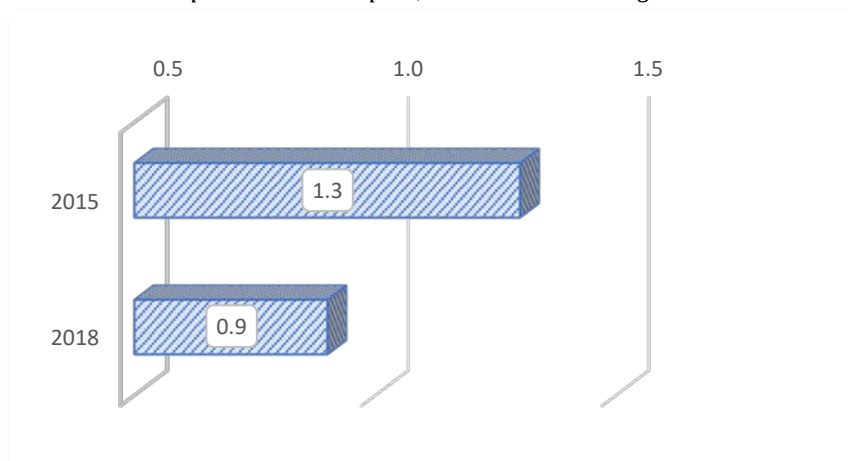

*Uporedni pregled podataka sa susednim opštinama i u odnosu na pokrajinski i republički prosek*

<b>2019. godina</b>	<b>Bačka Topola</b>	<b>Kula</b>	<b>Senta</b>	<b>Bečej</b>
Broj korisnika socijalne zaštite na evidenciji CSR	3524	4626	2330	4409
Broj stručnih radnika u CSR	6	9	4	8
Broj korisnika novčane socijalne pomoći	804	798	605	1104
Broj korisnika osnovnog dodatka za negu i pomoć drugog lica	103	106	31	84
Broj korisnika uvećanog dodatka za negu i pomoć drugog lica	194	206	124	227
Broj korisnika dečijeg dodatka (0-17 godina)	602	1588	363	1042
Broj korisnika uvećanog dečijeg dodatka (0-17 godina)	331	566	536	678
Broj prijavljenih slučajeva porodičnog nasilja prema ženama	45	102	27	112
Broj prijavljenih slučajeva porodičnog nasilja prema deci	16	4	4	28
Broj korisnika državnih domova za smeštaj starih (65 + godina)	16	70	33	79
Stopa dece koja koriste usluge smeštaja (0-17 godina)	6.69	6.99	17.27	9.09
Stopa dece u hraniteljskim porodicama	6.69	6.52	17.27	8.78
Stopa dece u sukobu sa zakonom	18.48	5.89	31.08	21.28

*Udeo korisnika socijalne zaštite u ukupnom stanovništvu (%) u odnosu na susedne opštine i republički i pokrajinski prosek - 2019. godina*

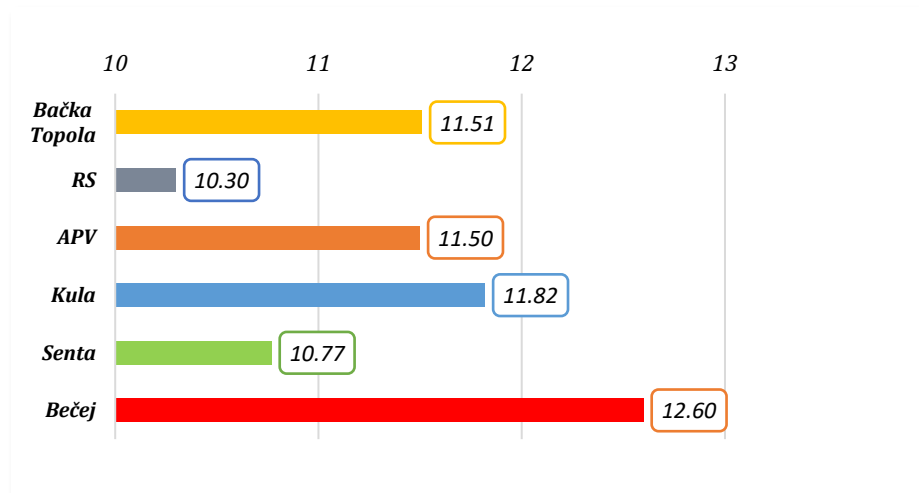

*Udeo korisnika novčane socijalne pomoći u ukupnom stanovništvu (%) u odnosu na susedne opštine i republički i pokrajinski prosek - 2019. godina*

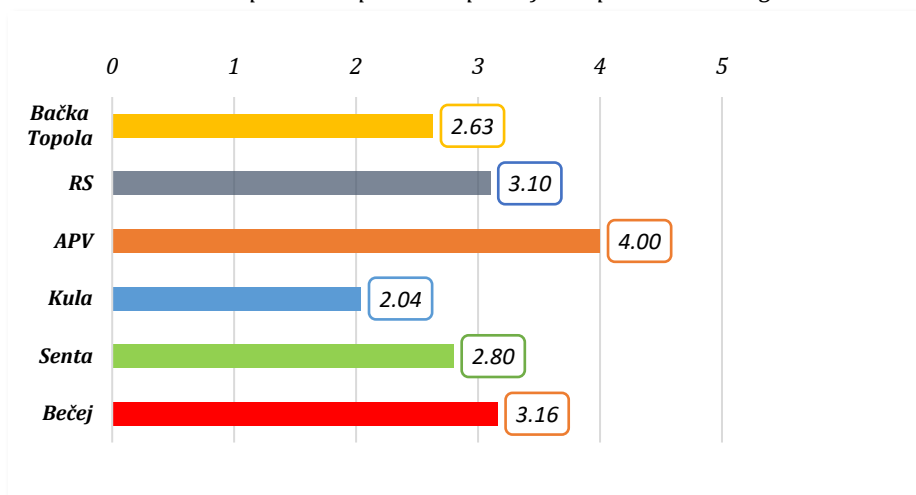

*Stopa dece koja koriste usluge smeštaja, stopa dece u hraniteljskim porodicama i stopa dece u sukobu sa zakonom (promil) - u odnosu na susedne opštine i republički i pokrajinski prosek - 2019. godina*

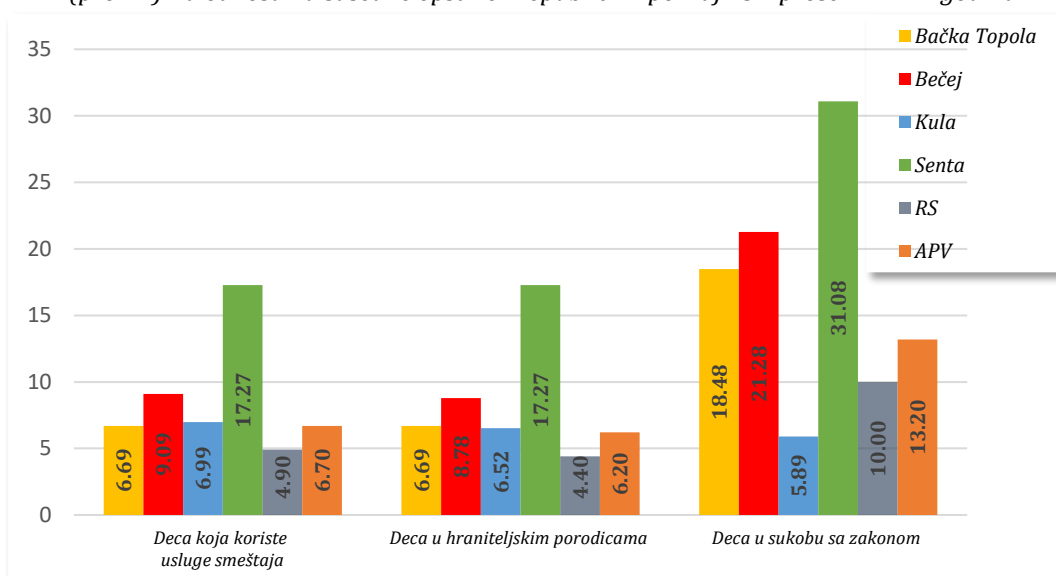

*Broj korisnika dečijeg dodatka i uvećenog dečijeg dodatka (0-17 godina) kao % ukupnog broja dece - u odnosu na susedne opštine i republički i pokrajinski prosek - 2019. godina*

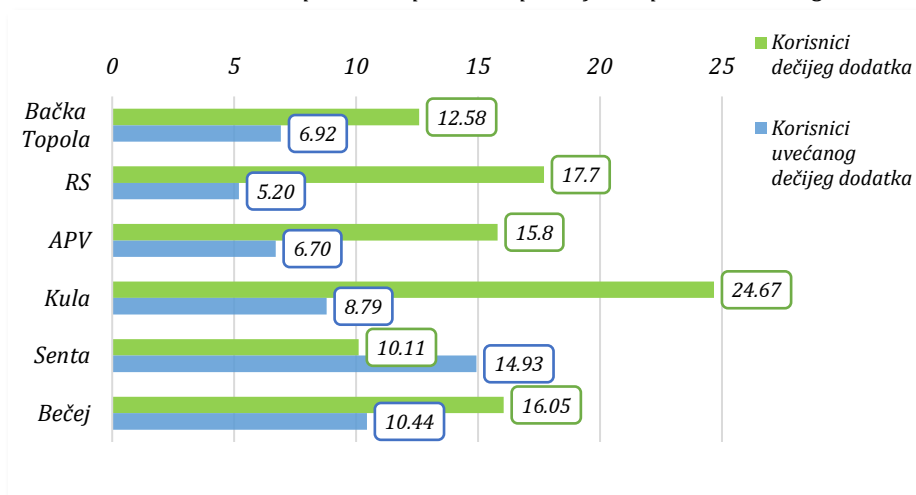

*Broj korisnika osnovnog i uvećanog dodatka za negu i pomoć drugog lica kao % ukupnog broja stanovnika – u odnosu na susedne opštine - 2019. godina*

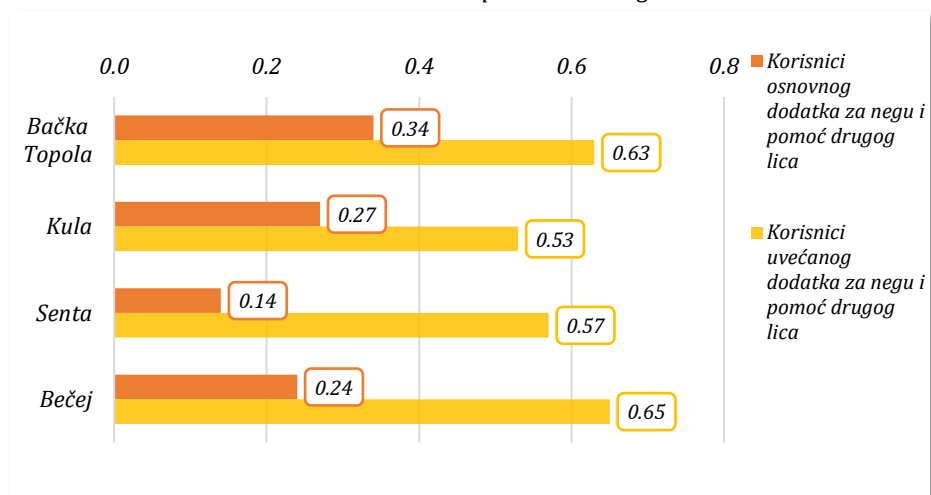

*Broj prijavljenih slučajeva porodičnog nasilja prema ženama/deci u odnosu na susedne opštine - 2019. godina*

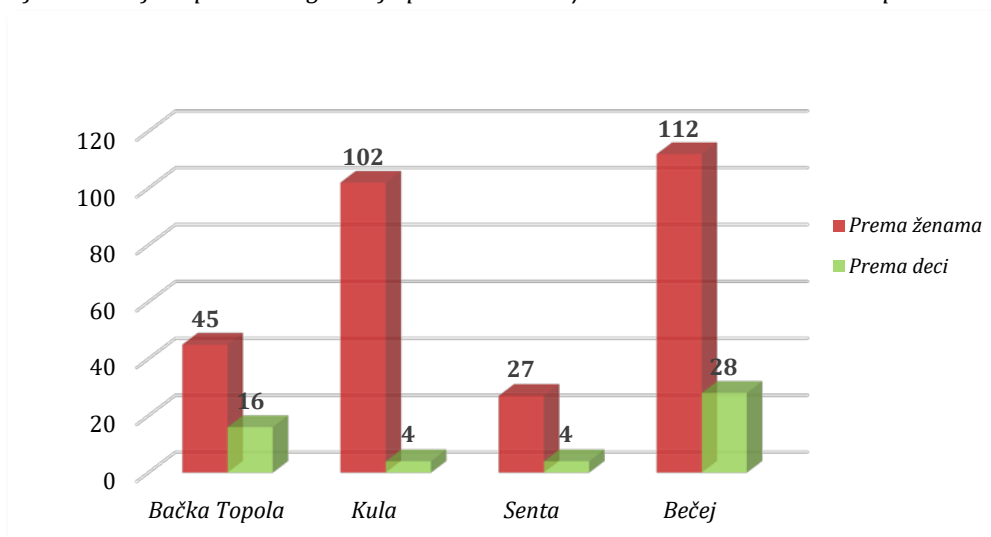

*Udeo korisnika državnih domova za smeštaj starih (65 + godina) od broja stanovnika 65 + godina u odnosu na susedne opštine - 2019. godina*

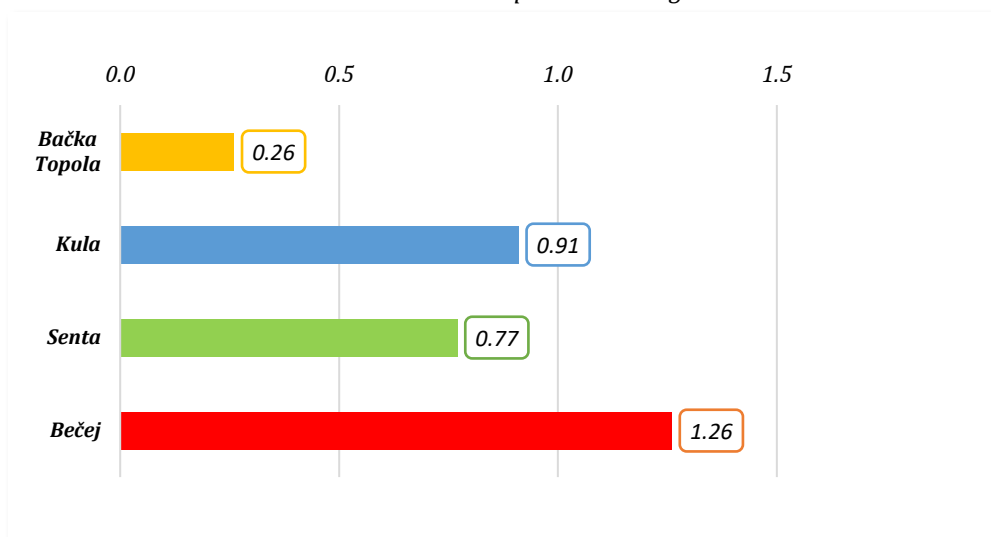



## 2.5. Kultura

Broj stanovnika na jedan objekat društvenih, kulturnih, rekreativnih aktivnosti<sup>2</sup>

Opština	Procenjen broj stanovnika 2019	Broj društvenih objekata	Broj kulturnih objekata	Broj objekata za rekreaciju
Bačka Topola	30628	23	16	37

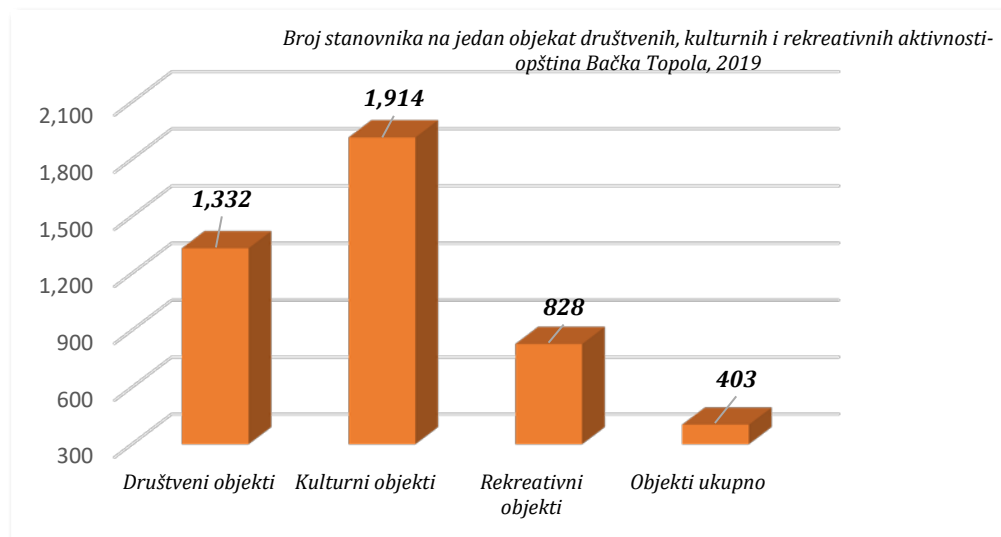

opština Bačka Topola	2015	2016	2017	2018	2019
Broj bioskopa	1	1	1	1	1
Broj projekcija	12	42	36	24	25
Broj posetilaca	900	2940	2500	3600	350
Broj muzeja	1	/	1	1	1
Broj posetilaca	6140	/	5289	4250	10400

Uporedni pregled podataka sa susednim opštinama i u odnosu na pokrajinski i republički prosek

2019. godina	Bačka Topola	Kula	Senta	Bečej
Broj pozorišta	1	1	1	1
Broj pozorišnih predstava	/	18	3	38
Broj posetilaca pozorišta	/	1800	/	9500

<sup>2</sup> Uzeti su u obzir-Procena:

*Društveni objekti*: 10 objekata MZ Bačka Topola i ostali po naseljenim mestima opštine; *Kulturni objekti*: bioskop, pozorište, 2 izložbene sale u Bačkoj Topoli, 5 muzeja, biblioteka sa sedištem u Bačkoj Topoli i svojim ogrankom u 6 naseljenih mesta opštine (ukupno 7); *Sportsko rekreativni objekti*: 16 fudbalskih terena (fudbalski klubovi) 11 fiskulturnih sala (osnovne i srednje škole), 3 otvorena košarkaška terena (Bačka Topola, Panonija, Krivaja,), 1 otvoreni rukometni teren (Bačka Topola), 4 veštačka jezera (B.Topola, Panonija, Krivaja, Svetičevo), 2 bazena (Stara Moravica, Bajša)

*Posetioci bioskopa na 100 stanovnika -  
u odnosu republički i pokrajinski prosek - 2015-2019. godina*

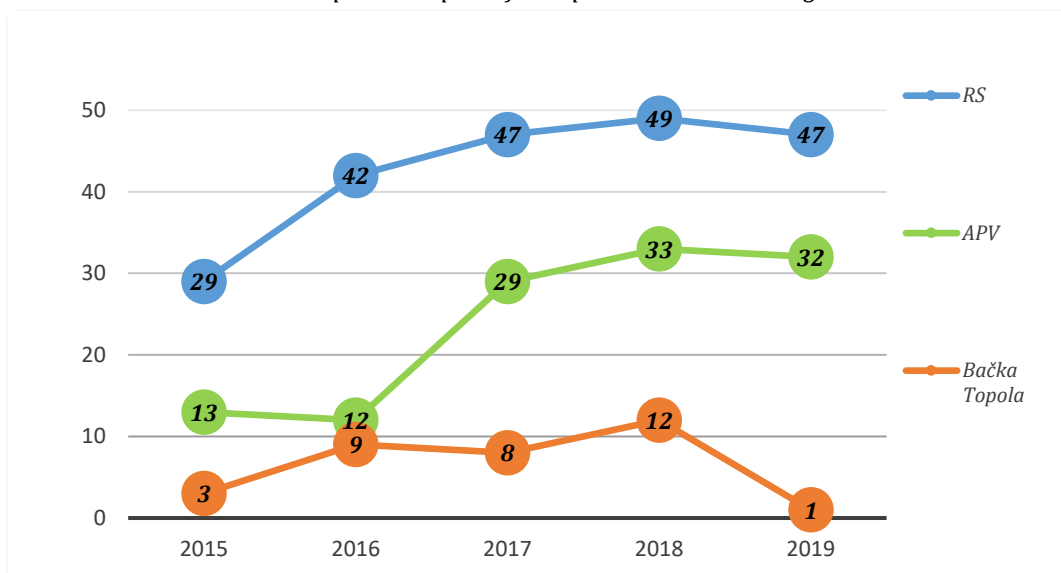

## 2.6. Sport

Broj stanovnika na jedan objekat sportskih aktivnosti po postojećim podacima je oko 600

### Sport i fizička kultura u Bačkoj Topoli

Sportske aktivnosti na teritoriji Opštine odvijaju se preko Sportskog saveza opštine i sportskih klubova, u okviru kojih je registrovano ukupno 2420 sportista od čega 1407 čine aktivni sportisti (seniori i mlađe kategorije), a ostali su rekreativci. Najmasovniji sportovi su fudbal, borilački sportovi (taekwondo), košarka, šah, odbojka, stoni tenis, i kuglanje.

Uglavnom, sva veća naselja imaju dečija igrališta u okviru javnih zelenih površina i uređene terene za fudbal, ponegde i za košarku ili rukomet. Pored teniskih terena u Bačkoj Topoli izgrađena su i dva otvorena teniska terena u Tomislavcima koji su za zimski period opremljeni balonom za pokrivanje istih. Veći deo ovih terena, ipak, nije adekvatno opremljen pratećim sadržajima, nedostaju im tribine, komunalna infrastruktura, pristupne saobraćajnice i parkinzi, a neka sela su privatizacijom fudbalskih klubova praktično ostala bez javnih sportsko-rekreativnih terena (Krivaja, Panonija i Pobeda).

Veći deo aktivnosti malih sportova odvija se u okviru fiskulturnih sala (ima ih ukupno 9 na području Opštine i jedna balon sala) pri osnovnim i srednjim školama, a ponegde i u sklopu višenamenskih sala pri domovima kulture. U Bačkoj Topoli postoji Dom malih sportova sa 4 sale (za borilačke veštine, za stoni tenis i dve za šah), sa odgovarajućim pratećim prostorom (svlačionice, tuševi, kancelarije). Otvorena je kuglana u Staroj Moravici i Bačkoj Topoli. U Tomislavcima

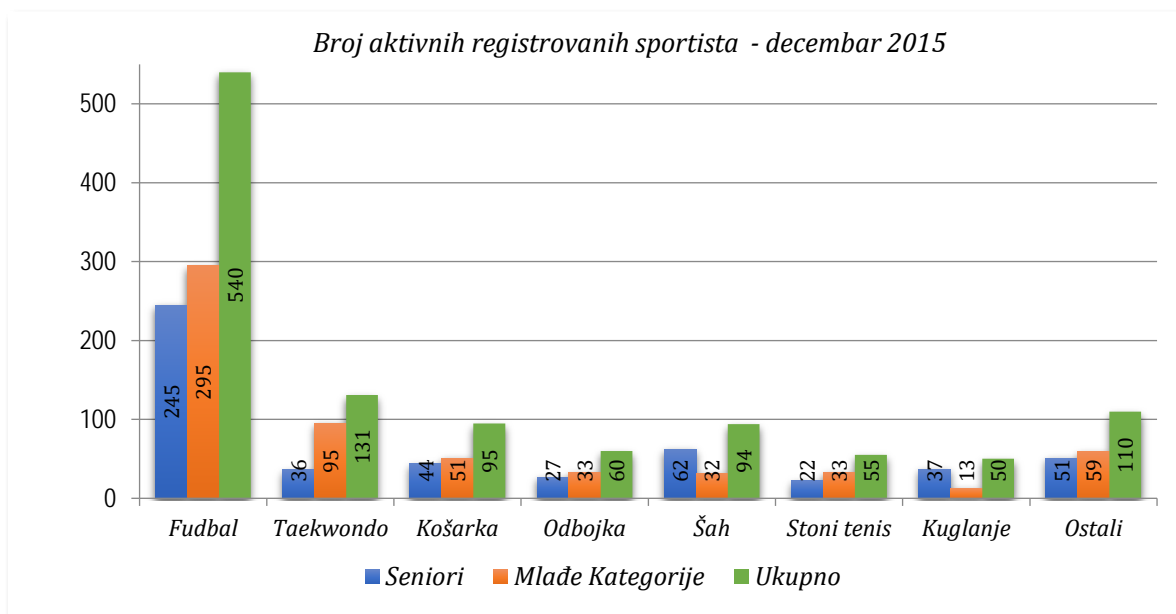

Naziv objekta	Mesto	Naziv objekta	Mesto
<b>Gradski stadion-fudbalski teren</b>	Bačka Topola	<b>Košarkaški tereni</b>	Bačka Topola
<b>Fudbalski tereni</b>	Gunaroš		Tomislavci
	Pobeda		Krivaja
	Novo Orahovo		Panonija
	Stara Moravica		Njegoševo
	Bajša		Gornja Rogatica
	Pačir		Bački Sokolac
	Tomislavci		Bajša
	Krivaja		Gunaroš
	Panonija		Novo Orahovo
	Njegoševo		Stara Moravica
	Gornja Rogatica		Pačir
	Bački Sokolac		
	Zobnatica		
	Karađorđevo		
	Mićunovo		
	Bačka Topola		

Naziv objekta	Mesto	Osnovne škole	Objekti
<b>Rukometni tereni</b>	Bačka Topola	OŠ Čaki Lajoš, Bačka Topola	Sportski objekti
	Tomislavci	OŠ Nikola Tesla, Bačka Topola	Fiskulturna sala
	Gornja Rogatica	OŠ Doža Đerđ, Gunaroš	Fiskulturna sala
<b>Kuglane</b>	Funk Arena, Bačka Topola	OŠ 18. Oktobar, Novo Orahovo	Fudbalski i košarkaški teren i fiskulturna sala
	Reki, Stara Moravica	OŠ Vuk S. Karađžić, Krivaja	Fiskulturna sala
<b>Teren za mali fudbal</b>	Gornja Rogatica	OŠ Moše Pijade, Pačir	Fiskulturna sala, teren za košarku, rukomet, odbojka
	Bački Sokolac	OŠ St. Kovač Đula, Stara Moravica	Fiskulturna sala, teren za košarku i rukomet
<b>Teniski tereni</b>	Bačka Topola	OŠ Bratstvo jedinstvo, Bajša	Fiskulturna sala, teren za košarku
	Tomislavci		
<b>Sala za borilačke veštine</b>	Bačka Topola		
<b>Sala za stoni tenis</b>			
<b>Šah sale</b>			
<b>Sportski teren</b>	Novo Orahovo		
<b>Odbojkaški teren</b>	Panonija		
<b>Šah sala</b>			

Srednje škole	Objekti
Gimnazija i ekonomska škola Dositej Obradović, Bačka Topola	Fiskulturna sala
Srednja tehnička škola Šinković Jožef, Bačka Topola	Sportski tereni
Srednja poljoprivredna škola, Bačka Topola	Sportska balon sala

Članice Sportskog saveza opštine Bačka Topola - stanje decembar 2015.

RB	Naziv kluba	Mesto	Broj članova				Struktura	
EKIPNI SPORTOVI (fudbal,košarka,rukomet,odbojka)			Seniori	Mlađe kategorije	Rekreativci	Ukupno	Muški	Ženski
1.	FK "TSC"	Bačka Topola	23	141	51	215	x	
2.	FK "Bajša"	Bajša	23	16	15	54	x	
3.	FK "Proleter"	Njegoševo	34	12	15	61	x	
4.	FK "Sokolac"	Bački Sokolac	-	-	30	30	x	
5.	FK "Pobeda"	Pobeda	25	-	20	45	x	
6.	FK "Olimpia"	Gunaroš	22	17	17	56	x	
7.	FK "Tomislavci"	Tomislavci	25	-	-	25	x	
8.	FK "Mićunovo"	Mićunovo	-	-	-	-	x	
9.	FK "Bačka"	Pačir	23	46	-	69	x	
10.	FK "Sloboda"	Stara Moravica	23	32	10	65	x	
11.	FK "Mladost 1952"	Gornja Rogatica	-	-	-	-	x	
12.	FK "Krivaja"	Krivaja	23	20	-	43	x	
13.	FK "Panonija-IM Topola"	Panonija	33	25	-	58	x	
14.	Sport.tehn.društ. "Orahovo" (FK Slavija)	Novo Orahovo	-	25	15	40	x	
15.	KK "Topola"	Bačka Topola	23	51	20	94	x	
16.	Omladinski KK "Topolčanka"	Bačka Topola	21	52	/	73		x
17.	ŽRK "Topola"	Bačka Topola	-	10	25	35		x
18.	OK "Topola"	Bačka Topola	17	18	-	35	x	x
19.	OK "Panonija"	Panonija	15	22	-	37		x
UKUPNO:			330	487	218	1035		

OSTALI SPORTOVI (stoni tenis,kuglanje,borilački sportovi, ostalo)			Seniori	Mlađe kategorije	Rekreativci	Ukupno	Muški	Ženski
20.	Stoni tenis.klub "B.Topola"	Bačka Topola	22	33	18	73	x	x
21.	Kugl. klub "Edšeg"	Bačka Topola	23	13	38	74	x	x
22.	Kugl. klub "Sloboda"	Stara Moravica	14	-	20	34	x	
23.	Karate klub "Bačka Topola"	Bačka Topola	4	39	6	49	x	x
24.	Karate klub "Panter"	Krivaja	-	-	35	35	x	x
25.	Karate klub "Budosporting"	Bačka Topola	5	27	14	46	x	x
26.	Karate klub "Kanku do"	Bačka Topola	-	-	-	-	-	-
27.	Taekwondo klub "Soko"	Bačka Topola	21	32	98	151	x	x
28.	Taekwondo klub "Bajša"	Bajša	15	52	15	82	x	x
29.	Taekwondo klub "Sung"	Pačir	2	12	-	14	x	x
30.	Bodi bilding klub "Toldi"	Novo Orahovo	7	2	111	120	x	x
31.	Klub sport.snage "Topola"	Bačka Topola	2	-	-	2	x	
32.	Kungfu klub "Baatchamdao"	Bačka Topola	-	-	20	20	x	x
33.	Aikido klub "Jiu jitsu"	Bačka Topola	6	5	-	11	x	x
34.	Bačkotopolski šahovski klub	Bačka Topola	18	12	14	44	x	x
35.	Šah klub "Gunaroš"	Gunaroš	17	12	8	37	x	x
36.	Šah klub "Bačka"	Pačir	30	5	4	39	x	x
37.	Šah klub "Panonija"	Panonija	15	-	-	15	x	x
38.	Šah klub "Žaki Jožef"	Stara Moravica	10	13	32	55	x	x
39.	Oml.šahovski klub "Bajša"	Bajša	17	20	-	37	x	x
40.	Plesni klub "Tango"	Bačka Topola	2	2	40	44	x	x
41.	Teniski klub "B.Topola"	Bačka Topola	-	-	55	55	x	x
42.	Aerobik klub "Blackpool"	Bačka Topola	-	-	50	50		x
43.	Biciklistički klub "Capriolo"	Bačka Topola	-	-	30	30	x	x
44.	Streljački klub "Žitko"	Bačka Topola	24	3	20	47	x	x
45.	USR "Kami"	Bačka Topola	14	12	20	46	x	
46.	USR "Pačir"	Pačir	-	-	20	20	x	

47.	Plivački klub "Maraton"	Bačka Topola	20	8	57	85	x	x
48.	Sport.organ."Čuvari dečjeg srca"	Bačka Topola	-	-	40	40	x	x
49.	Udr.rekreativaca „Pačir“	Pačir	-	-	30	30		x
<b>UKUPNO:</b>			<b>288</b>	<b>302</b>	<b>795</b>	<b>1385</b>		

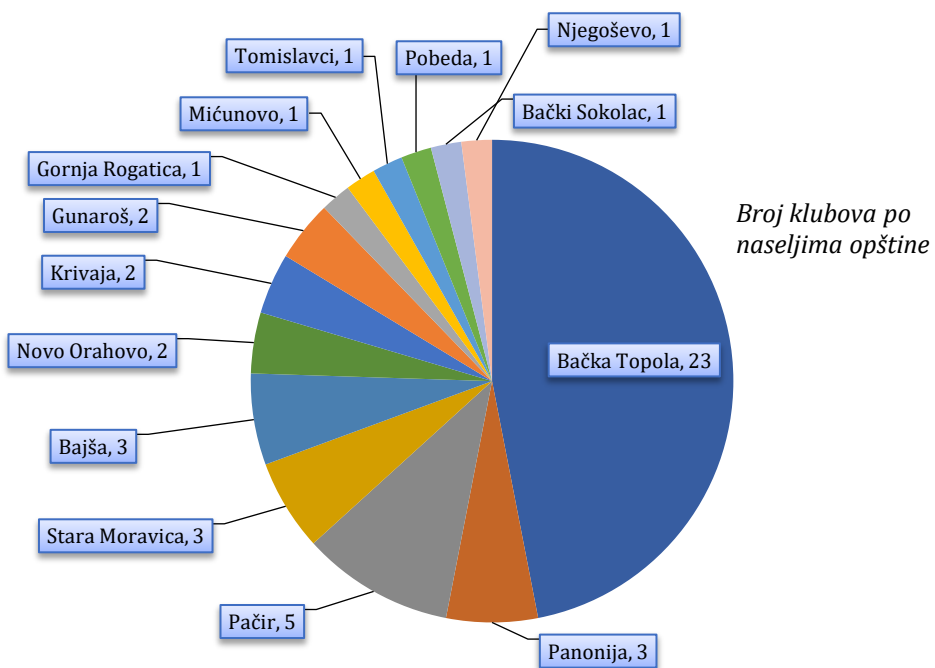

Struktura aktivnih registrovanih sportista po polu

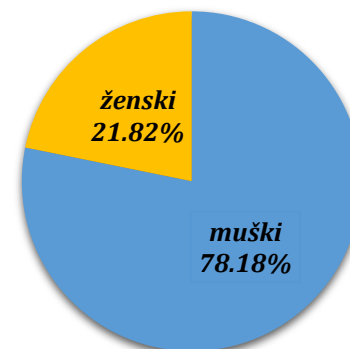

Struktura sportista po polu, bez učešća fudbalera

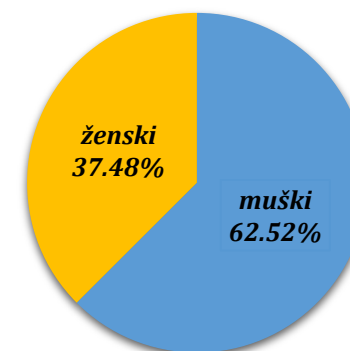

## 2.7. Pravosuđe/bezbednost:

<b>opština Bačka Topola</b>	<b>2015</b>	<b>2016</b>	<b>2017</b>	<b>2018</b>	<b>2019</b>
<i>Maloletni učinioci krivičnih dela (14–17 godina) kojima su izrečene krivične sankcije prema mestu izvršenja</i>	11	10	4	2	6
<i>Pravnosnažno osuđena punoletna lica prema mestu izvršenja-Ukupno</i>	116	120	96	89	97
<i>Pravnosnažno osuđena punoletna lica prema mestu izvršenja-18-29 godina</i>	45	49	27	35	32
<i>Pravnosnažno osuđena punoletna lica prema mestu izvršenja-30 i više godina</i>	71	71	69	54	65

*Maloletni učinioci krivičnih dela (14–17 godina) i pravnosnažno osuđena punoletna lica prema mestu izvršenja kao % ukupnog broja maloletnih odnosno ukupnog broja stanovništva -opština Bačka Topola 2015.-2019. godina*

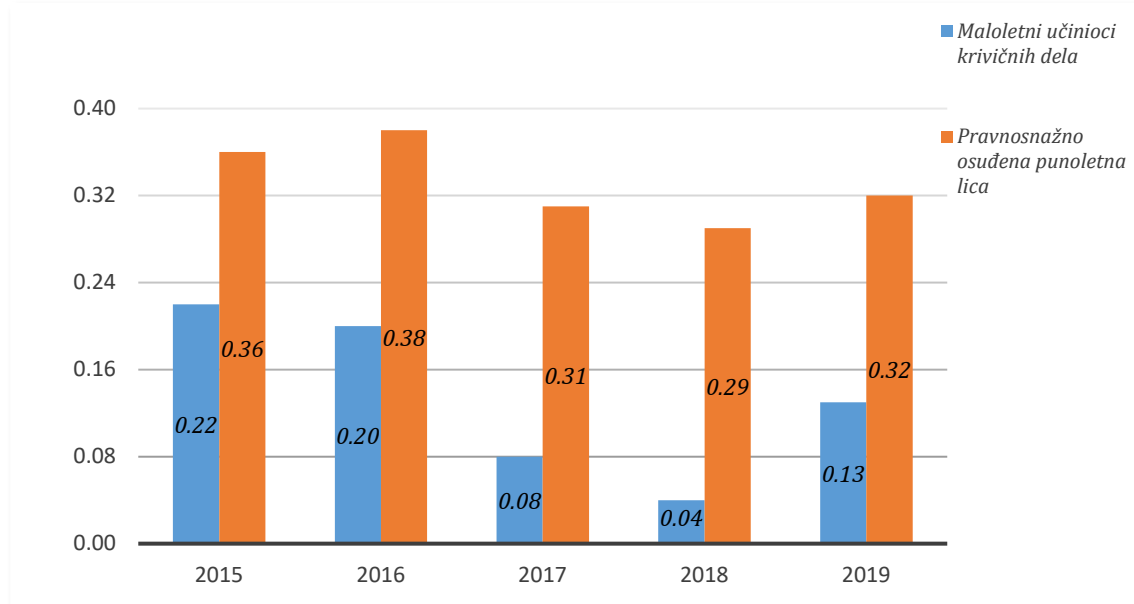

*Uporedni pregled podataka sa susednim opštinama i u odnosu na pokrajinski i republički prosek*

<b>2019. godina</b>	<b>RS</b>	<b>APV</b>	<b>Bačka Topola</b>	<b>Kula</b>	<b>Senta</b>	<b>Bečej</b>
<i>Maloletni učinioci krivičnih dela (14–17 godina) kojima su izrečene krivične sankcije prema mestu izvršenja</i>	1676	571	<b>6</b>	2	15	17
<i>Pravnosnažno osuđena punoletna lica prema mestu izvršenja-Ukupno</i>	28112	8794	<b>97</b>	281	167	239
<i>Pravnosnažno osuđena punoletna lica prema mestu izvršenja-18-29 godina</i>	9372	2912	<b>32</b>	93	45	84
<i>Pravnosnažno osuđena punoletna lica prema mestu izvršenja-30 i više godina</i>	18617	5882	<b>65</b>	188	122	155



*Udeo maloletnih učinioca krivičnih dela (14–17 godina) kojima su izrečene krivične sankcije prema mestu izvršenja u ukupnom broju maloletnog stanovništva (%) u odnosu na susedne opštine i republički i pokrajinski prosek - 2019. godina*

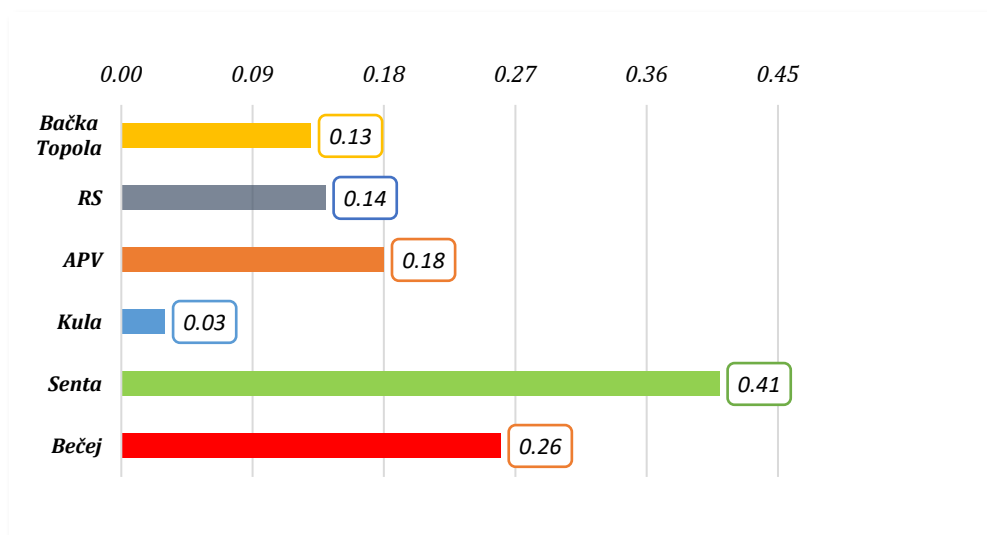

*Udeo pravnosnažno osuđenih punoletnih lica prema mestu izvršenja u ukupnom broju stanovništva (%) u odnosu na susedne opštine i republički i pokrajinski prosek - 2019. godina*

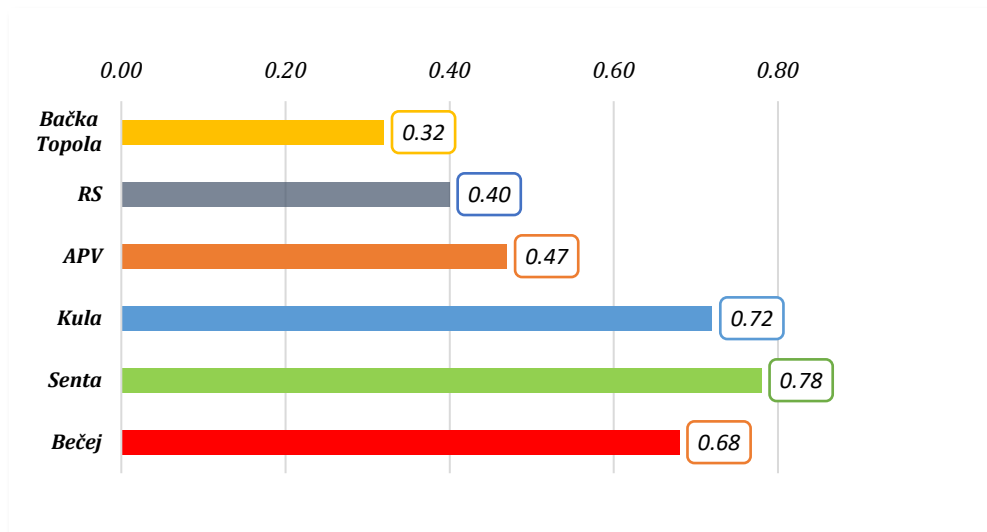

## 2.8. Rashodi korisnika budžetskih sredstava

<b>opština Bačka Topola</b>	<b>2015</b>	<b>2016</b>	<b>2017</b>	<b>2018</b>	<b>2019</b>
<i>Rashodi i izdaci budžeta lokalne samouprave (u hiljadama RSD)</i>	877,582	894,263	1,160,116	1,208,565	1,607,503
<i>Rashodi korisnika budžetskih sredstava (u hiljadama RSD)</i>	1,551,158	1,739,797	2,070,736	2,162,758	2,589,180
<i>Rashodi korisnika budžetskih sredstava za obrazovanje (u hiljadama RSD)</i>	573,770	666,683	628,987	681,769	700,098
<i>od toga za osnovno obrazovanje (u hiljadama RSD)</i>	335,766	345,100	399,704	433,416	461,338
<i>Rashodi korisnika budžetskih sredstava za zdravstvenu zaštitu (u hiljadama RSD)</i>	441,674	407,065	335,892	328,836	325,410
<i>Rashodi korisnika budžetskih sredstava za socijalnu zaštitu (u hiljadama RSD)</i>	263,153	193,420	278,456	297,100	340,000

*Rashodi i izdaci budžeta lokalne samouprave i Rashodi korisnika budžetskih sredstava po stanovniku (RSD)-opština Bačka Topola 2015.-2019. godina*

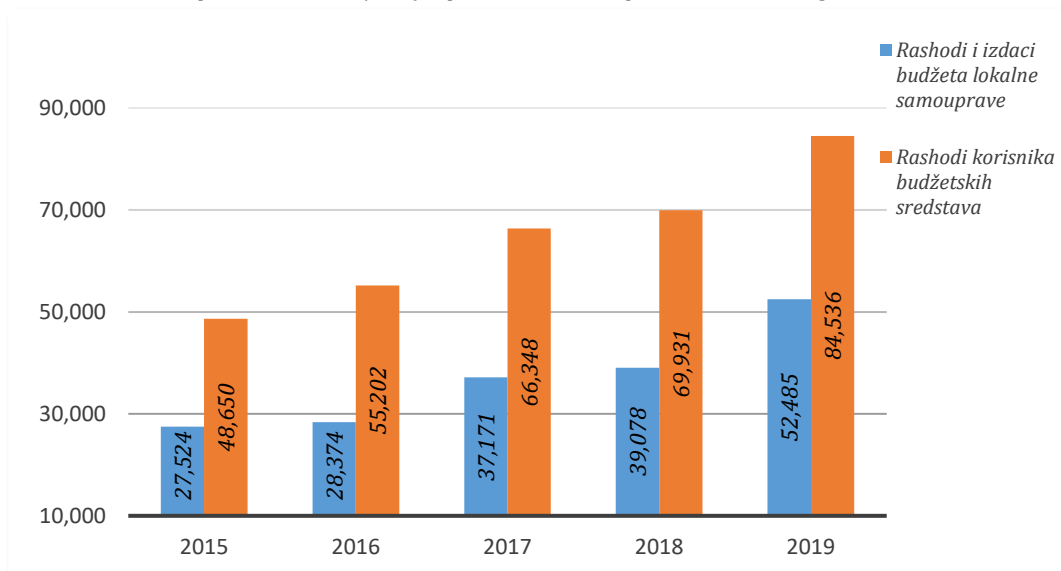

*Rashodi korisnika budžetskih sredstava za obrazovanje, za zdravstvenu zaštitu i za socijalnu zaštitu po stanovniku (RSD)-opština Bačka Topola 2015.-2019. godina*

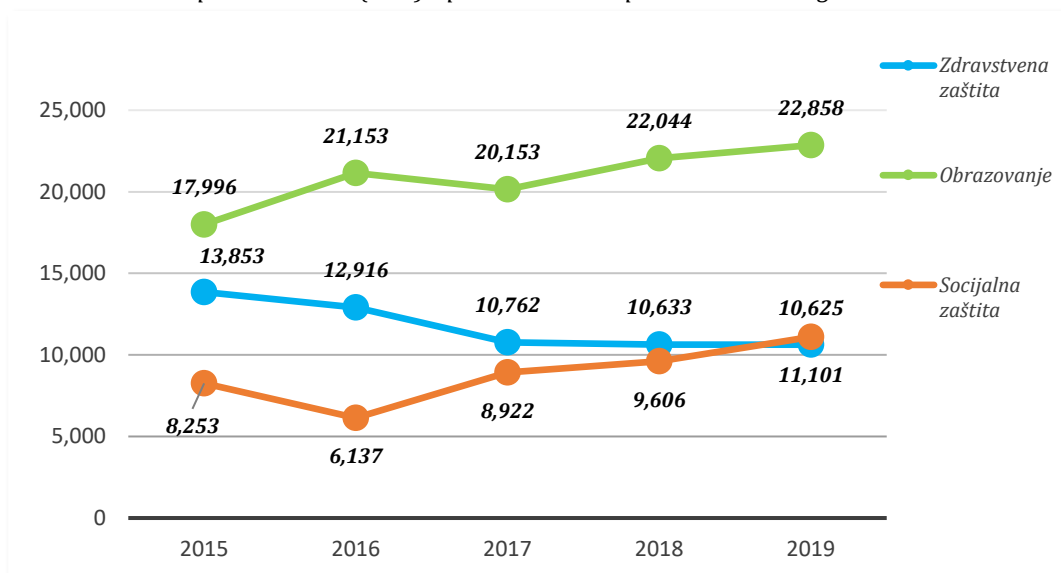

*Učešće rashoda prema delatnostima u ukupnim rashodima korisnika budžetskih sredstava (%) - opština Bačka Topola 2015.-2019. godina*

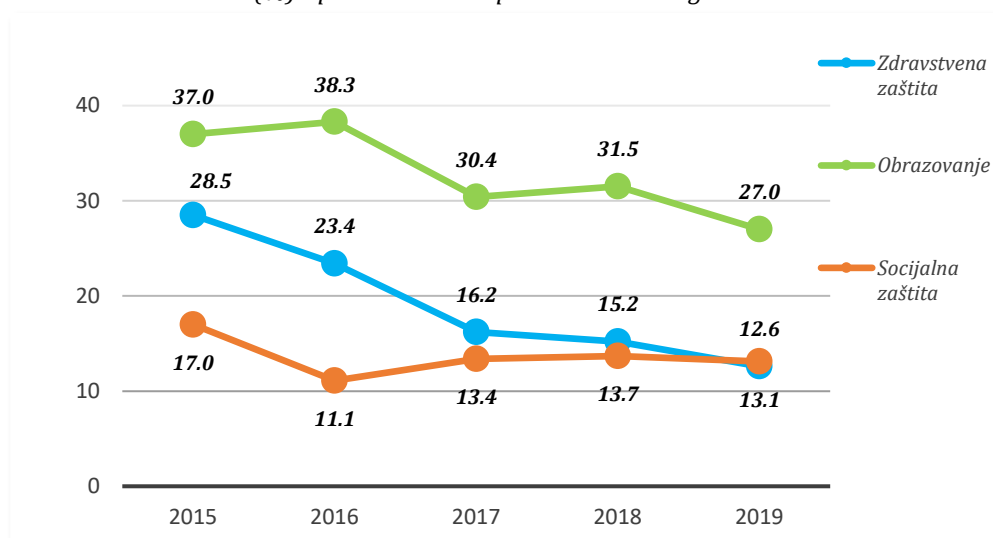

*Uporedni pregled podataka sa susednim opštinama i u odnosu na pokrajinski i republički prosek*

*Rashodi i izdaci budžeta lokalne samouprave po stanovniku (RSD)  
u odnosu na susedne opštine i republički i pokrajinski prosek - 2019. godina*

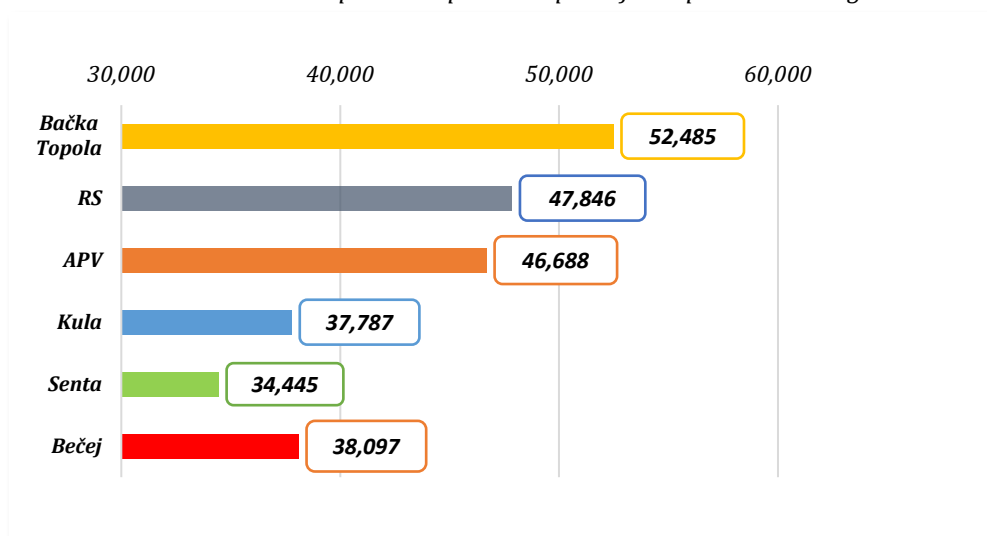

*Rashodi korisnika budžetskih sredstava po stanovniku (RSD)  
u odnosu na susedne opštine i republički i pokrajinski prosek - 2019. godina*

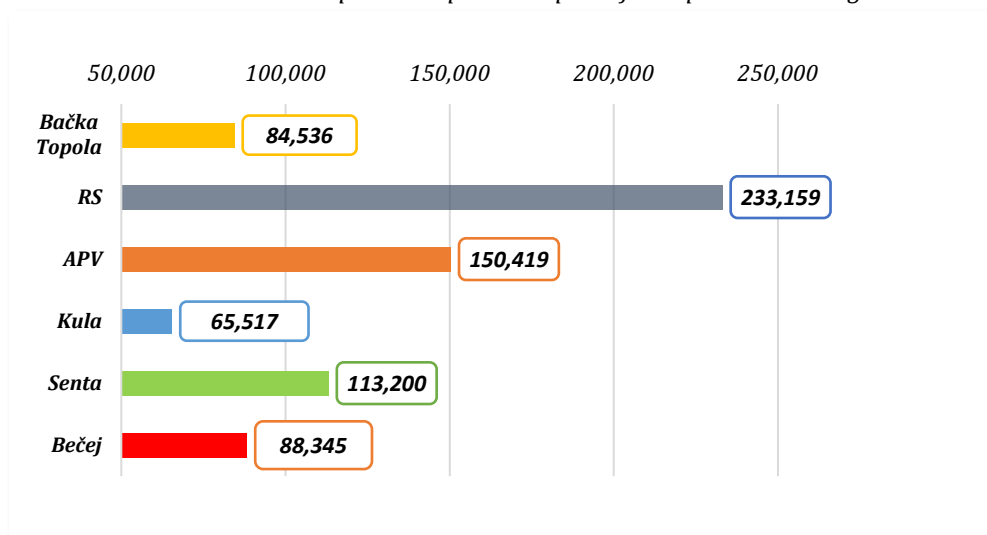

*Rashodi korisnika budžetskih sredstava za obrazovanje, za zdravstvenu zaštitu i za socijalnu zaštitu po stanovniku (RSD) u odnosu na susedne opštine i republički i pokrajinski prosek - 2019. godina*

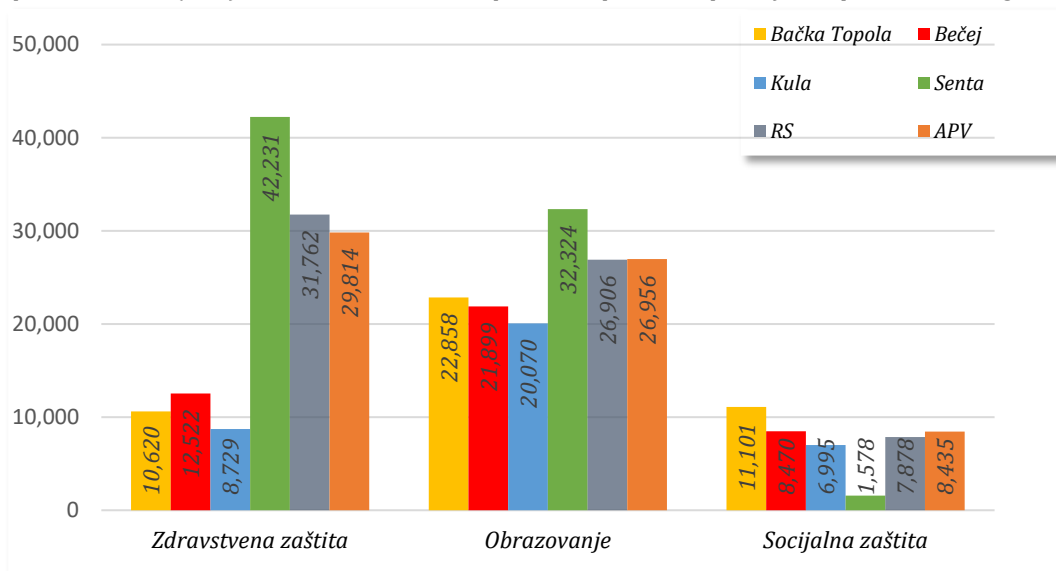

*Učešće rashoda prema delatnostima u ukupnim rashodima korisnika budžetskih sredstava (%) u odnosu na susedne opštine i republički i pokrajinski prosek - 2019. godina*

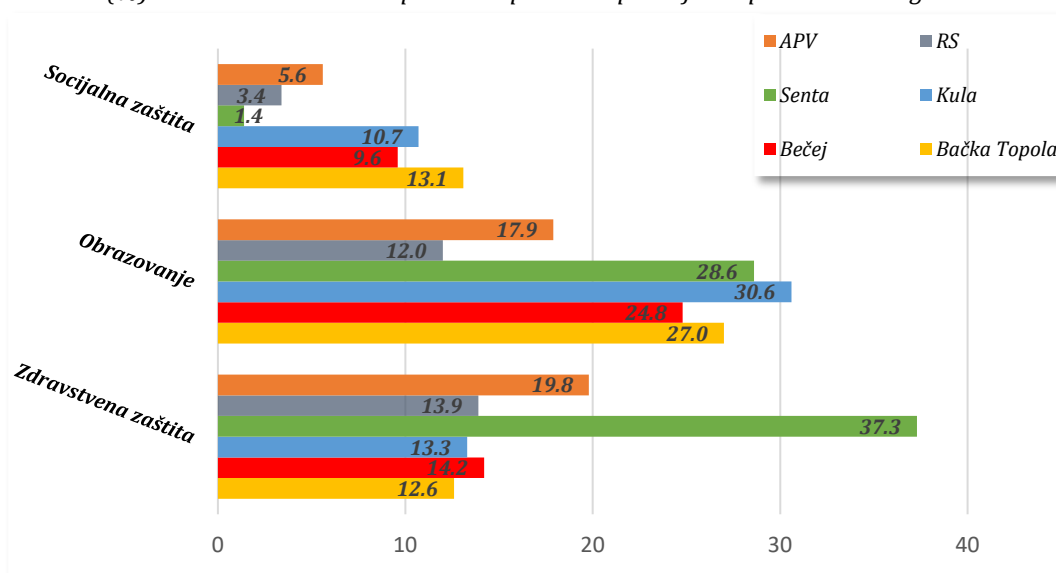

### 3. URBANI RAZVOJ I ZAŠTITA ŽIVOTNE SREDINE/KOMUNALNE DELATNOSTI

#### 3.1. Osnovni podaci/saobraćaj i telekomunikacije

##### 3.1.1. Osnovni podaci

Opština Bačka Topola ima 23 naselja, ukupna površina iznosi 596 km<sup>2</sup>

Opštini Bačka Topola pripadaju sledeća naseljena mesta:

<b>1</b>	<i>Bagremovo</i>	<b>12</b>	<i>Mali Beograd</i>
<b>2</b>	<i>Bajša</i>	<b>13</b>	<i>Mićunovo</i>
<b>3</b>	<i>Bačka Topola</i>	<b>14</b>	<i>Novo Orahovo</i>
<b>4</b>	<i>Bački Sokolac</i>	<b>15</b>	<i>Njegoševo</i>
<b>5</b>	<i>Bogaraš</i>	<b>16</b>	<i>Tomislavci</i>
<b>6</b>	<i>Gornja Rogatica</i>	<b>17</b>	<i>Panonija</i>
<b>7</b>	<i>Gunaroš</i>	<b>18</b>	<i>Pačir</i>
<b>8</b>	<i>Zobnatica</i>	<b>19</b>	<i>Pobeda</i>
<b>9</b>	<i>Kavilo</i>	<b>20</b>	<i>Svetičevo</i>
<b>10</b>	<i>Karađorđevo</i>	<b>21</b>	<i>Srednji Salaš</i>
<b>11</b>	<i>Krivaja</i>	<b>22</b>	<i>Stara Moravica</i>
		<b>23</b>	<i>Obornjača</i>

Gustina naseljenosti- broj stanovnika na km<sup>2</sup>– opština Bačka Topola 2015-2019. godina

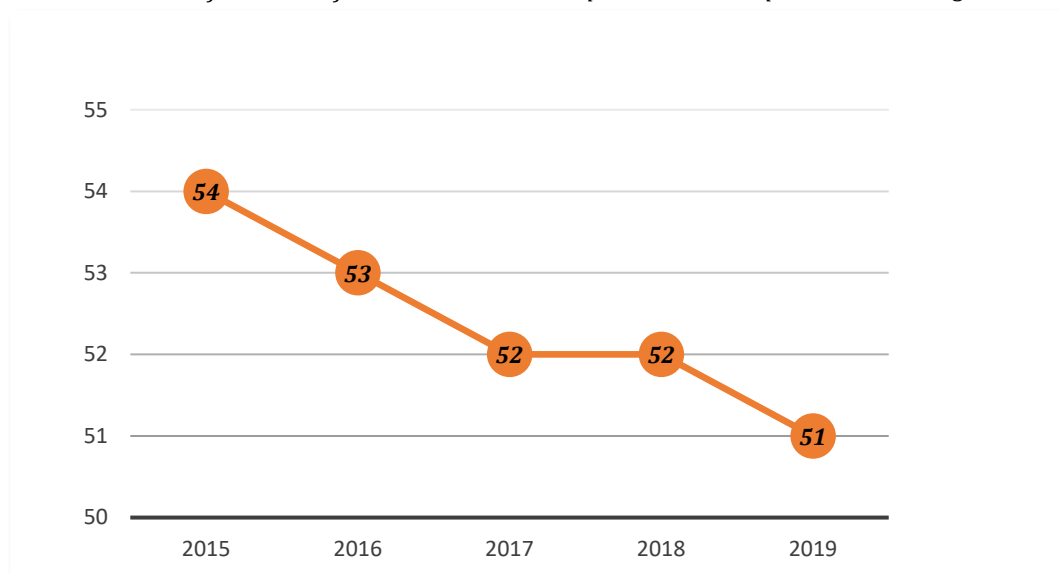

## Uporedni pregled podataka sa susednim opštinama i u odnosu na pokrajinski i republički prosek

Gustina naseljenosti- broj stanovnika na km<sup>2</sup>– u odnosu na  
susedne opštine i republički i pokrajinski prosek - 2019. godina

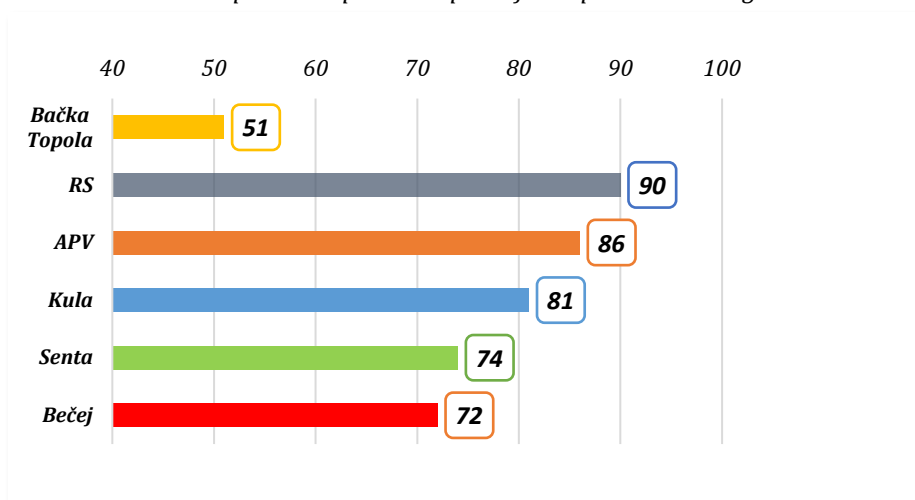

### 3.1.2. Saobraćaj i telekomunikacije

opština Bačka Topola	2015	2016	2017	2018	2019
Dužina puteva u km	141.75	142.55	137.14	137.14	137.14
Putnički automobili ukupno	7869	8079	8356	8446	8700
Telefonski pretplatnici ukupno	9258	7013	6352	13932	13445
Ukupne investicije (u hiljadama RSD)	947,179	1,678,217	1,934,360	3,037,153	3,663,868
Investicije u oblasti saobraćaja (u hiljadama RSD)	127,271	21,803	115,958	122,143	/

Putnički automobili i Telefonski pretplatnici na 1000 stanovnika  
– opština Bačka Topola 2015-2019. godina

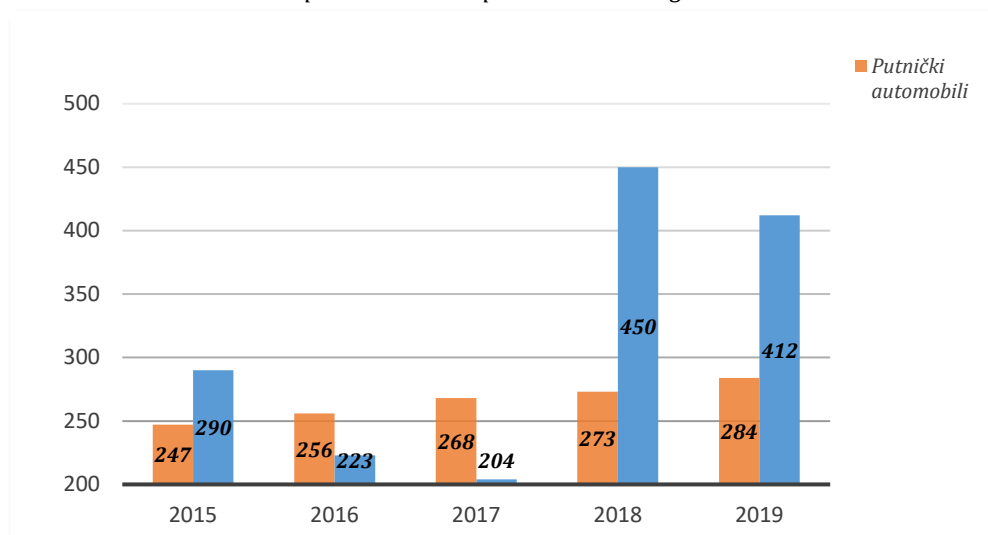

Procenat investicija u oblasti saobraćaja u odnosu na ukupne investicije– opština Bačka Topola 2015-2019. godina

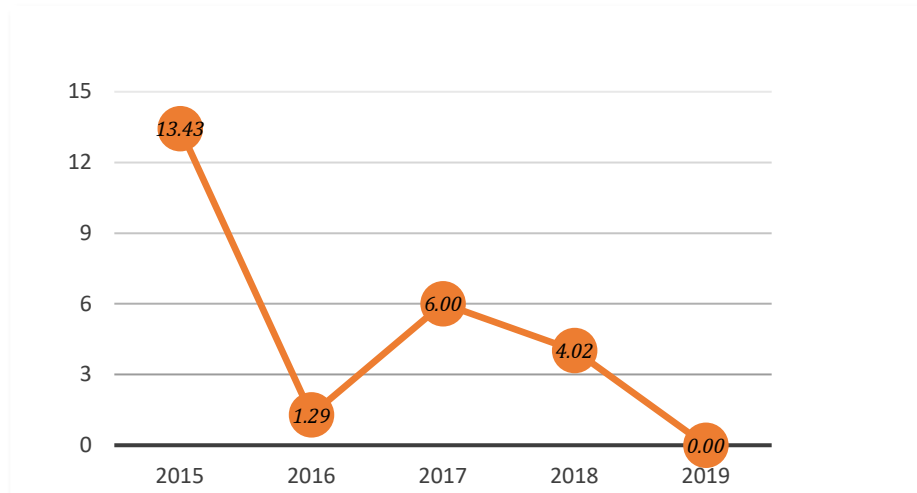

Uporedni pregled podataka sa susednim opštinama i u odnosu na pokrajinski i republički prosek

Putnički automobili i Telefonski pretplatnici na 1000 stanovnika – u odnosu na susedne opštine i republički i pokrajinski prosek - 2019. godina

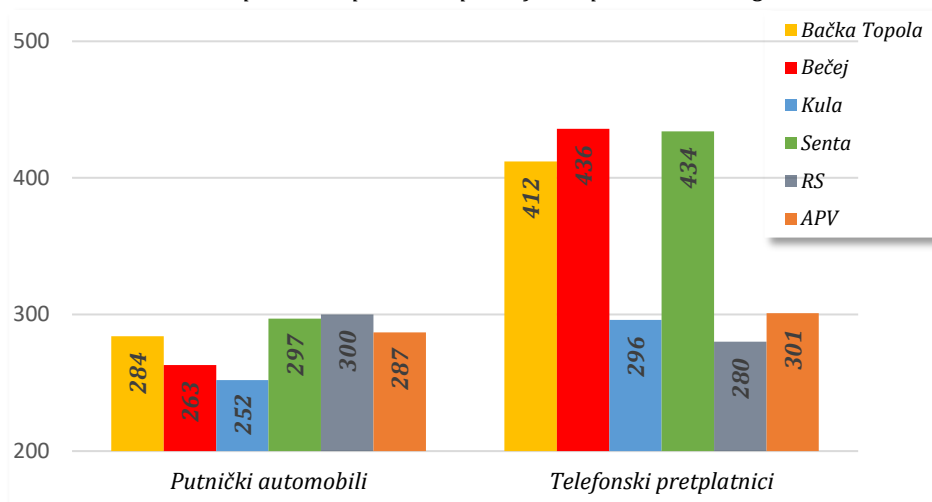

Procenat investicija u oblasti saobraćaja u odnosu na ukupne investicije – u odnosu na susedne opštine i republički i pokrajinski prosek - 2018. godina

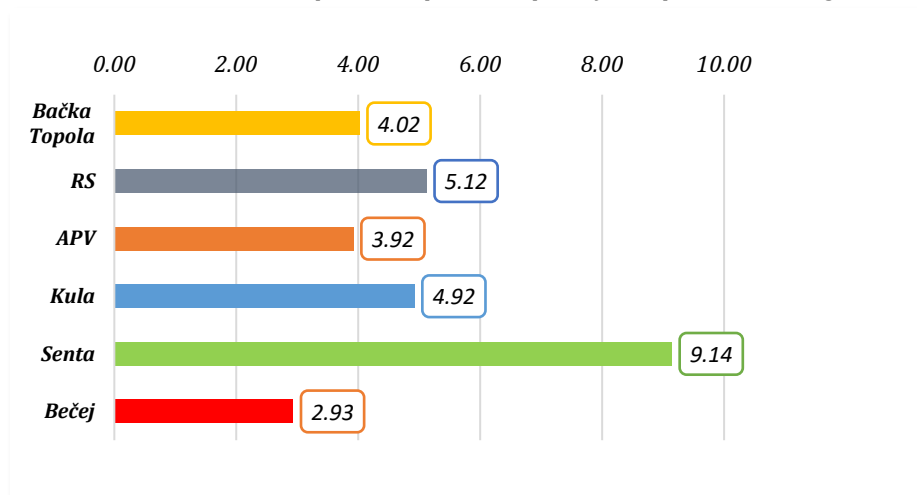



### 3.2. Zaštita životne sredine

#### 3.2.1. Vodosnabdevanje

opština Bačka Topola	2015	2016	2017	2018	2019
Domaćinstva priključena na vodovodnu mrežu	10198	10255	10263	10263	10420
Dužina vodovodne mreže	142.5	144.5	145.5	145.5	146.5
Isporučene vode za piće, hilj.m <sup>3</sup>	1121	1119	1113	1092	1148

*Domaćinstva priključena na vodovodnu mrežu kao % ukupnog broja domaćinstava- Opština Bačka Topola, 2015-2019.*

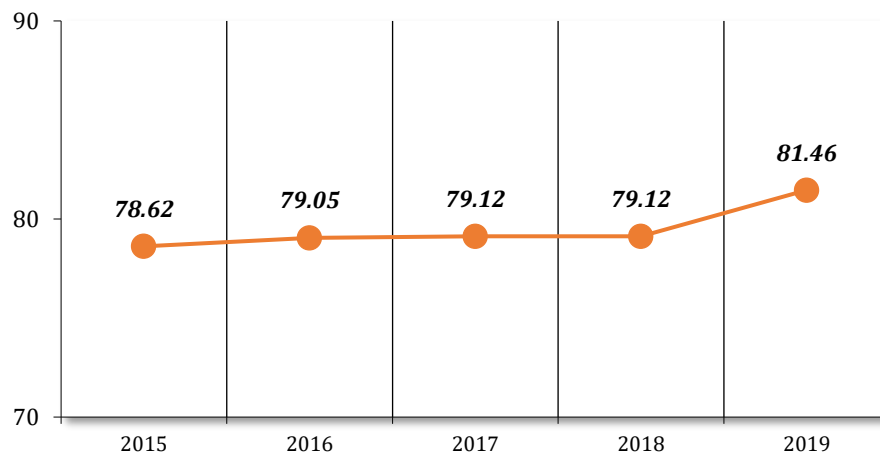

#### *Uporedni pregled podataka sa susednim opštinama i u odnosu na pokrajinski i republički prosek*

*Domaćinstva priključena na vodovodnu mrežu kao % ukupnog broja domaćinstava- u odnosu na susedne opštine i republički i pokrajinski prosek - 2019. godina*

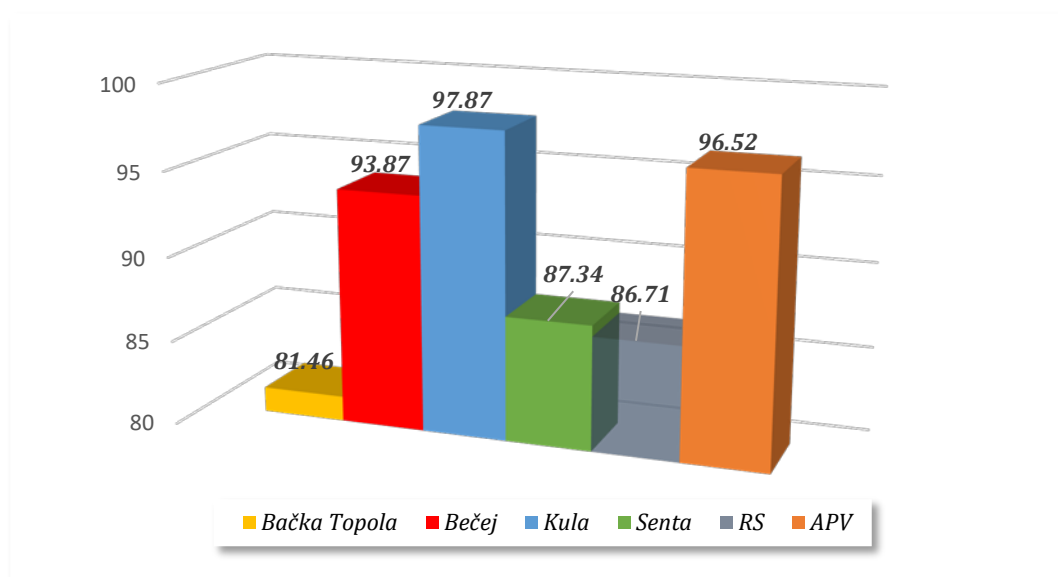

*Dužina vodovodne mreže (km)  
– u odnosu na susedne opštine - 2019. godina*

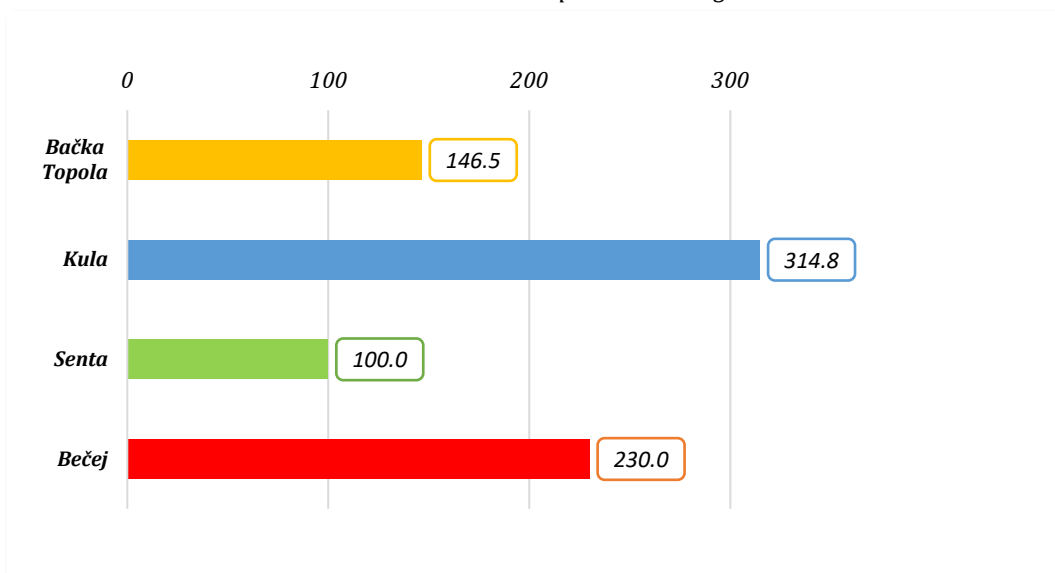

### 3.2.2. Odvođenje otpadnih voda

<i>opština Bačka Topola</i>	2015	2016	2017	2018	2019
<i>Domaćinstva priključena na kanalizacionu mrežu</i>	1662	1707	1726	1727	1738
<i>Dužina kanalizacione mreže</i>	38.7	38.7	40.0	41.0	42.0
<i>Ukupne ispuštene otpadne vode, hilj.m<sup>3</sup></i>	470	461	446	444	424
<i>Ispuštene otpadne vode u sisteme za odvođenje otpadnih voda, hilj.m<sup>3</sup></i>	299	297	293	299	284
<i>Prečišćene otpadne vode, hilj.m<sup>3</sup></i>	80	80	80	80	80

*Domaćinstva priključena na kanalizacionu mrežu kao % ukupnog broja domaćinstava- Opština Bačka Topola, 2015-2019.*

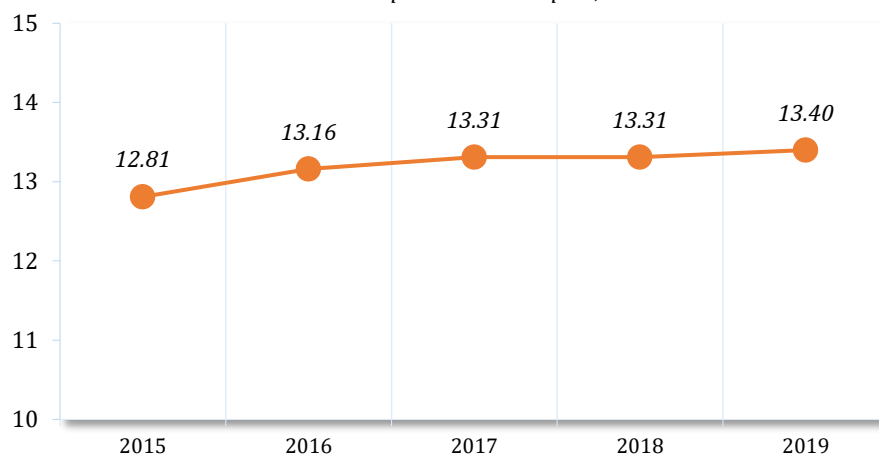

*Procenat Prečišćene otpadne vode odnosa na ukupne i ispuštene otpadne vode  
– opština Bačka Topola 2015-2019. godina*

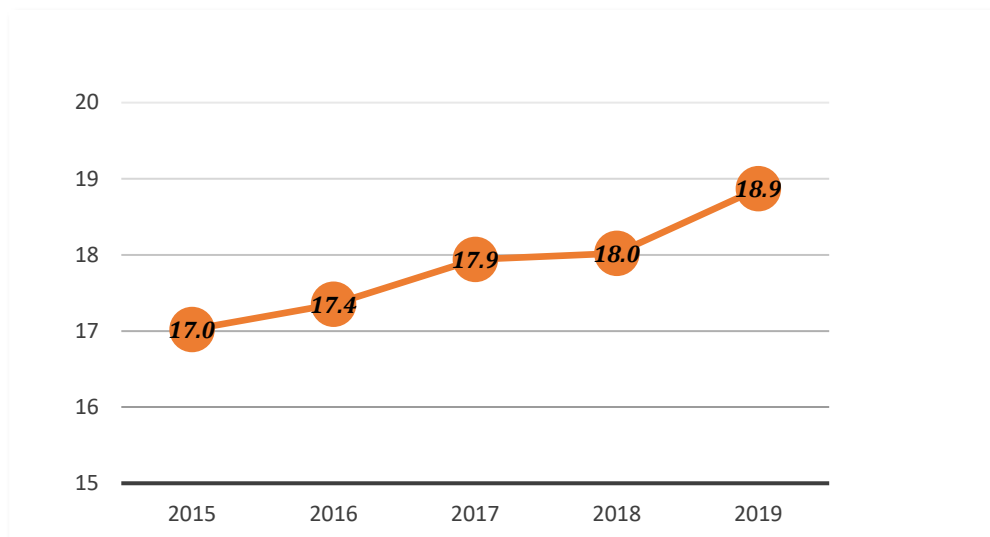

*Uporedni pregled podataka sa susednim opštinama i u odnosu na pokrajinski i republički prosek*

*Domaćinstva priključena na kanalizacionu mrežu kao % ukupnog broja domaćinstava- u odnosu na  
susedne opštine i republički i pokrajinski prosek - 2019. godina*

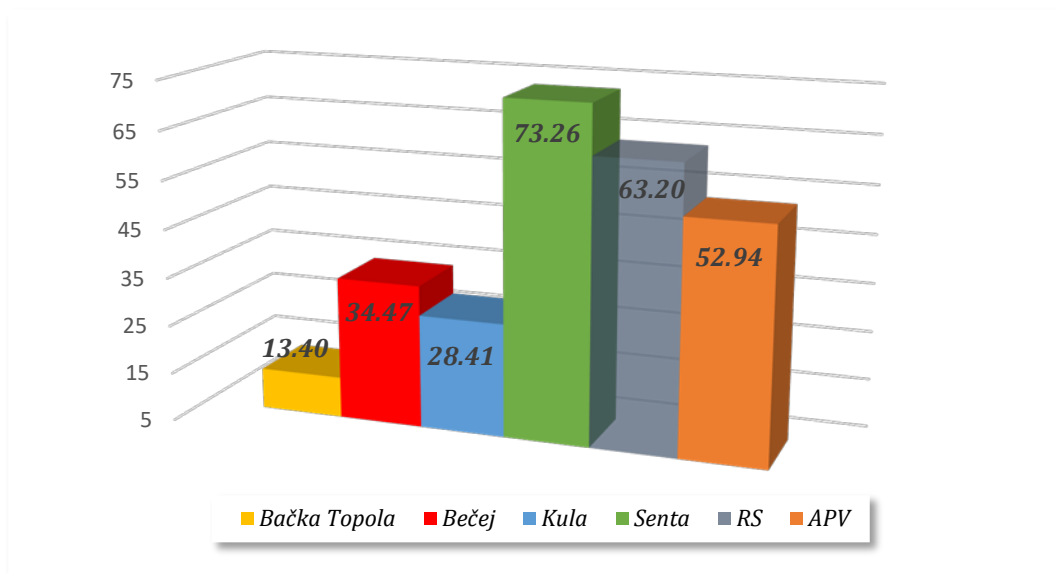

*Dužina kanalizacione mreže (km) – u odnosu na susedne opštine - 2019. godina*

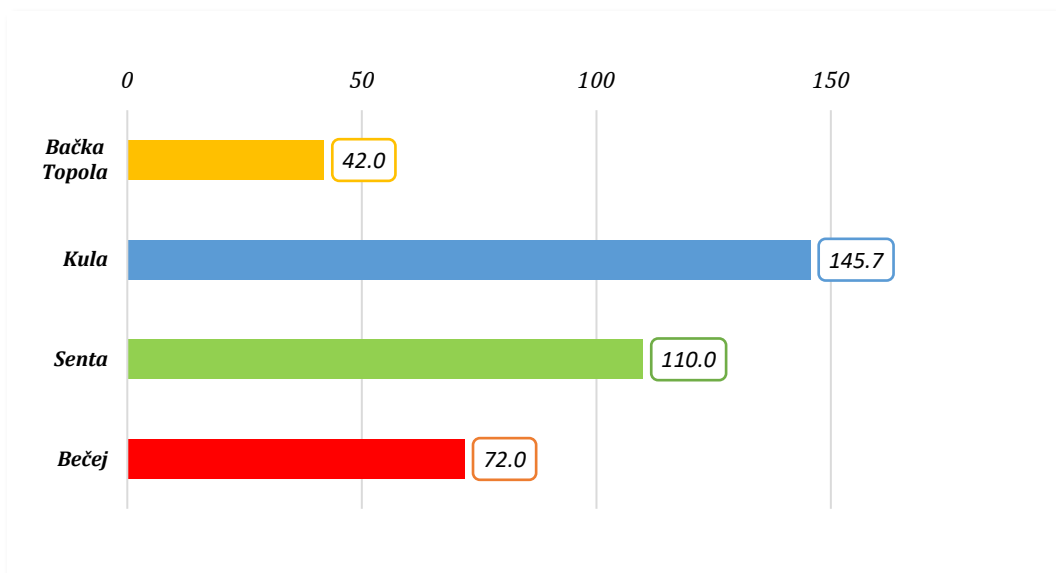

*Procenat prečišćene otpadne vode od ukupnih ispuštenih otpadnih voda u odnosu na susedne opštine i republički i pokrajinski proseak - 2019. godina*

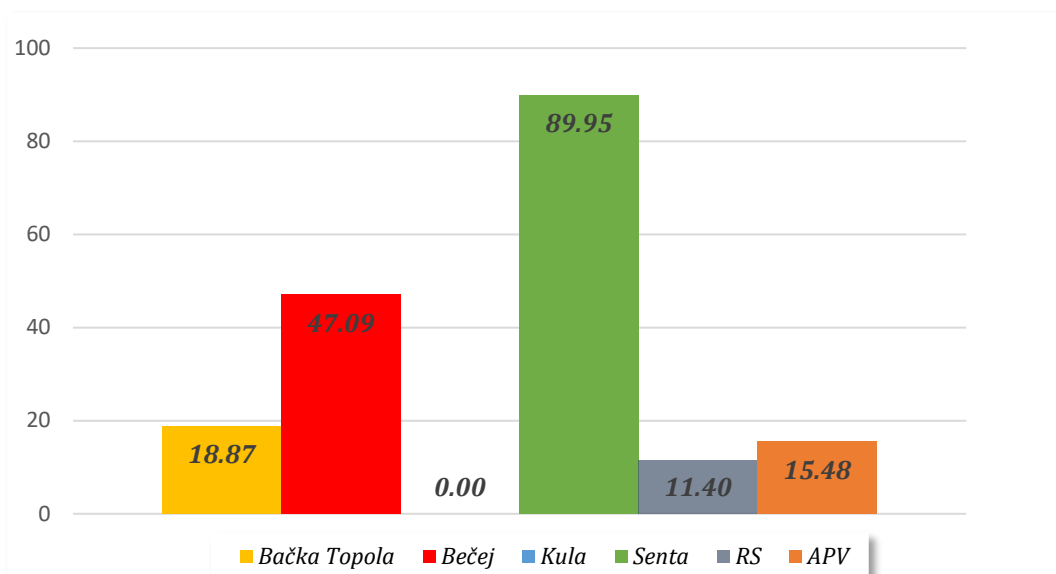

### 3.3. Građevinarstvo

<i>opština Bačka Topola</i>	2015	2016	2017	2018	2019
<i>Vrednost izvedenih radova ukupno, u hiljadama RSD</i>	481,048	563,420	1,153,390	1,631,121	1,395,860
<i>Vrednost izvedenih radova-novogradnja, u hiljadama RSD</i>	223,445	315,708	736,521	1,098,774	806,379
<i>Broj izgrađenih stanova</i>	1	6	5	9	20
<i>Površina izgrađenih stanova</i>	180	875	767	1057	2668

*Vrednost izvedenih radova ukupno i izvedenih radova-novogradnja po stanovniku (RSD)-opština Bačka Topola 2015.-2019. godina*

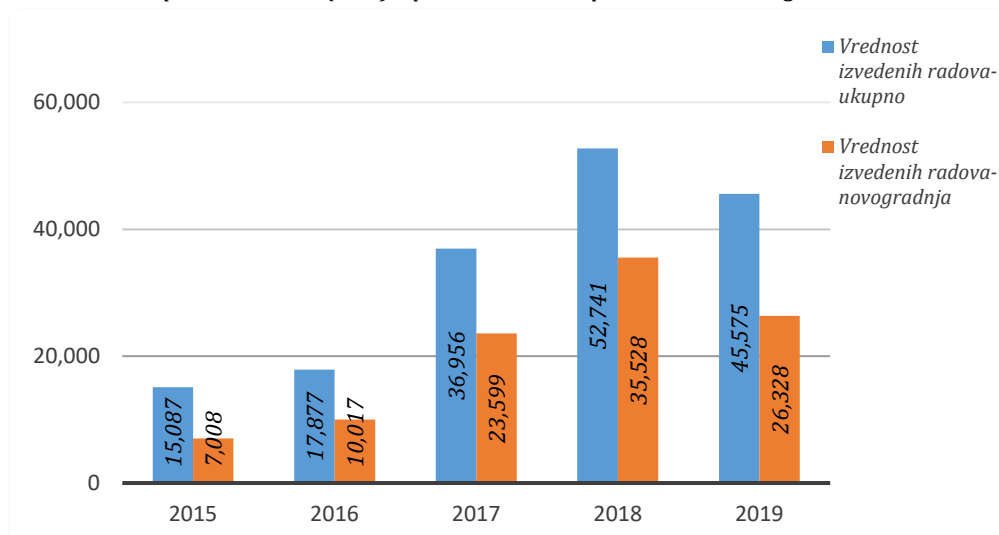

*Izgrađeni stanovi na 1000 stanovnika- Opština Bačka Topola, 2015-2019.*

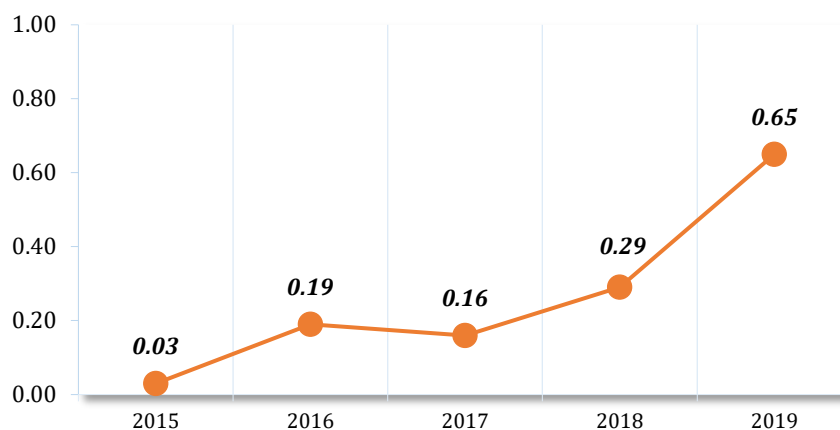

*Uporedni pregled podataka sa susednim opštinama i u odnosu na pokrajinski i republički prosek*  
*Vrednost izvedenih radova ukupno i izvedenih radova-novogradnja po stanovniku (RSD)– u odnosu na*  
*susedne opštine i republički i pokrajinski prosek - 2019. godina*

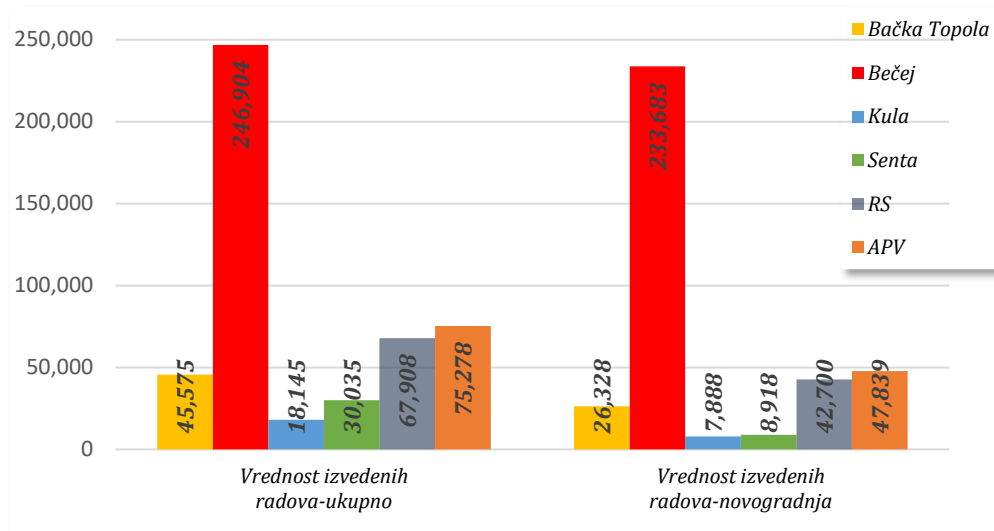

*Izgrađeni stanovi na 1000 stanovnika – u odnosu na susedne opštine i republički i pokrajinski prosek - 2019. godina*

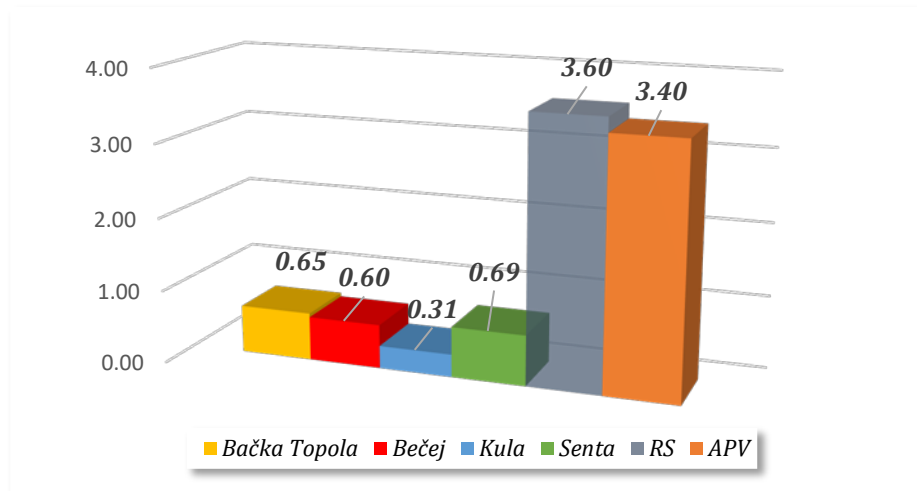

*Procenat investicija u oblasti građevinarstva u odnosu na ukupne investicije*  
*– u odnosu na susedne opštine i republički i pokrajinski prosek - 2019. godina*

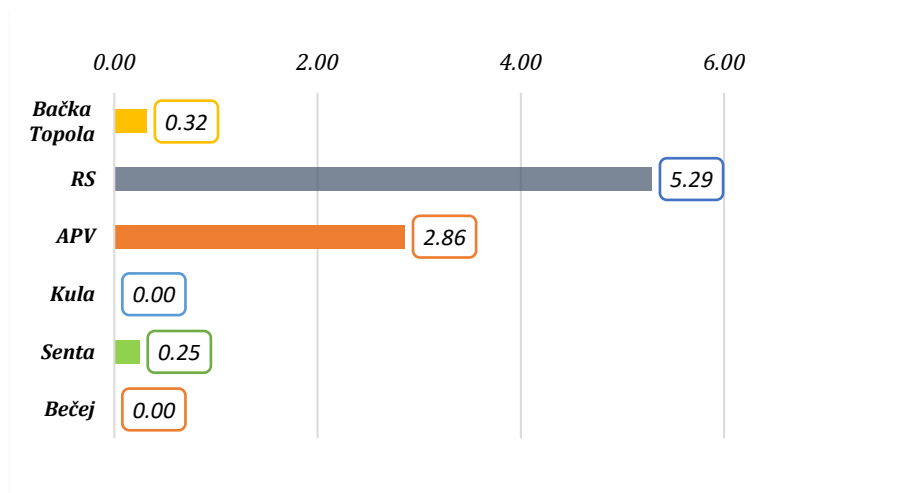

### 3.4. Finansijski pokazatelji Javno komunalnih preduzeća

<i>opština Bačka Topola</i>	2015	2016	2017	2018	2019
<i>Broj JKP</i>	2	3	3	3	3
<i>Ukupan broj zaposlenih u JKP</i>	71	84	89	90	91
<i>Broj zaposlenih u JKP na 1000 stanovnika</i>	2	3	3	3	3
<i>Ukupan neto rezultat iz redovnog poslovanja, u hilj.RSD</i>	16,146	21,445	20,032	3,247	-1,201

*Neto dobitak/gubitak u hiljadama (RSD)-opština Bačka Topola 2015.-2019. godina*

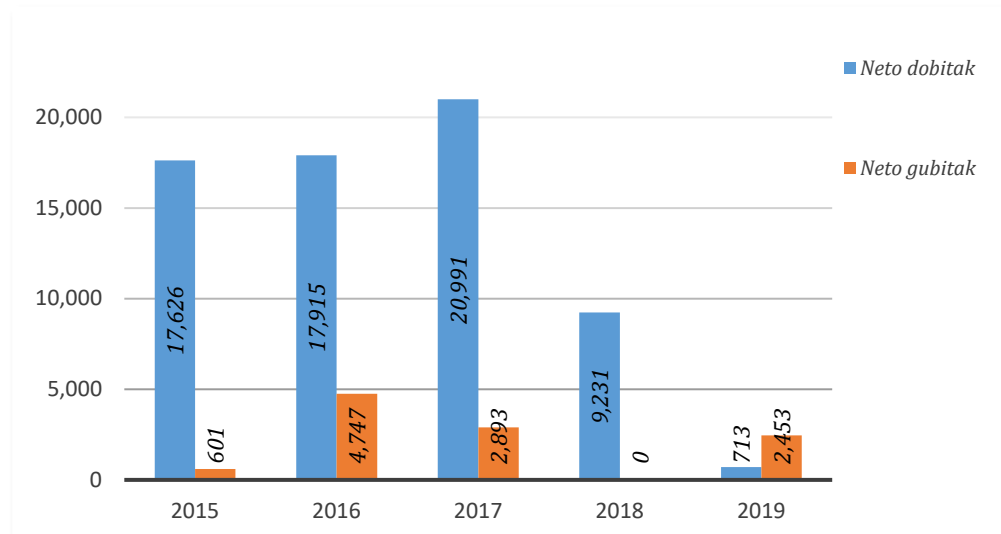

<i>opština Bačka Topola</i>	2015	2016	2017	2018	2019
<i>Ukupan prihod, u hilj.RSD</i>	170,688	182,982	245,955	229,733	226,931
<i>Poslovni prihod, u hilj.RSD</i>	164,013	175,719	237,262	218,314	223,146
<i>Ukupni rashodi, u hilj.RSD</i>	154,542	161,537	225,923	226,486	228,132
<i>Poslovni rashodi, u hilj.RSD</i>	152,099	160,947	217,924	222,605	225,753
<i>Stopa poslovnog dobitka, %</i>	7.3	8.4	8.2	-2	-1.2
<i>Stalna imovina, u hilj.RSD</i>	168,826	204,870	234,142	233,411	253,875
<i>Stalna imovina, kao % poslovne imovine</i>	36.6	40.7	45.6	46.7	72.9
<i>Obrtna imovina, u hilj.RSD</i>	292,303	298,061	275,185	262,092	91,987
<i>Obrtna imovina, kao % poslovne imovine</i>	63.4	59.3	53.6	52.4	26.4

*Učešće prihoda prema vrsti u ukupnim prihodima (%)*  
*-opština Bačka Topola 2015.-2019. godina*

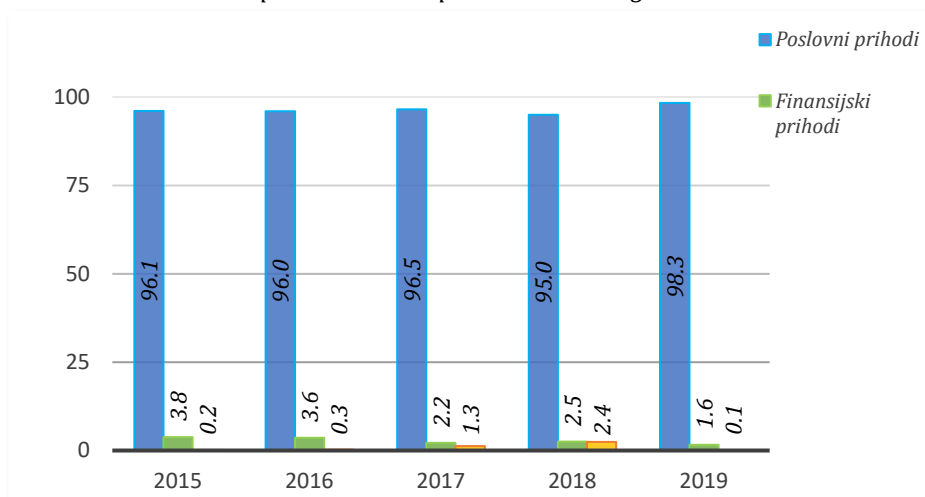

*Učešće rashoda prema vrsti u ukupnim rashodima (%)*  
*-opština Bačka Topola 2015.-2019. godina*

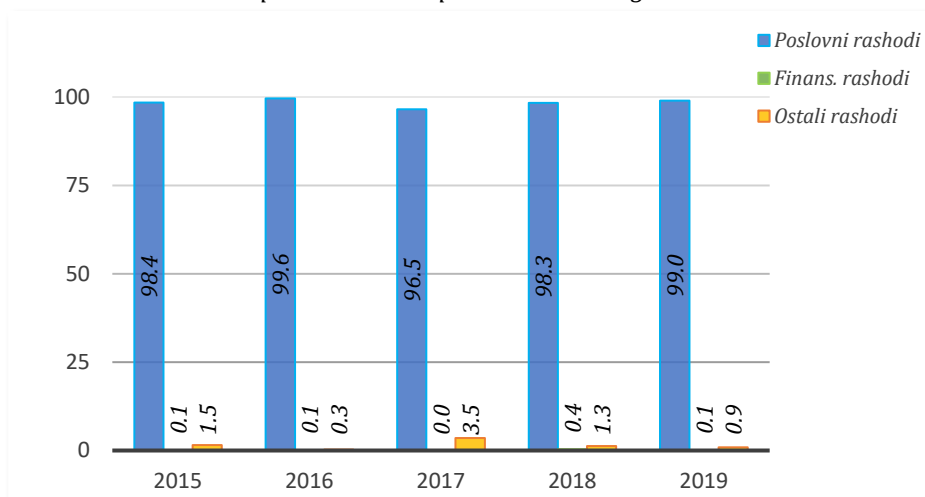

*Koeficijent solventnosti/Koeficijent finansijske stabilnosti (%)*  
*-opština Bačka Topola 2015.-2019. godina*

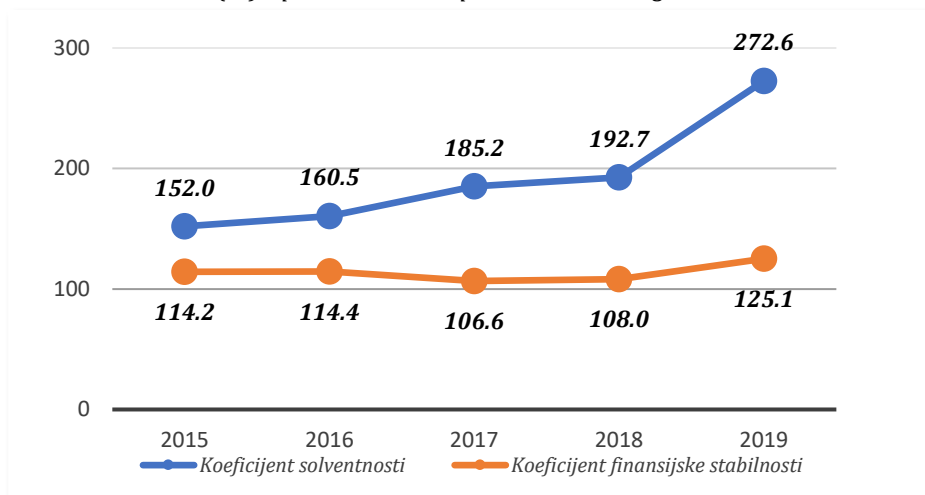



<b>opština Bačka Topola</b>	<b>2015</b>	<b>2016</b>	<b>2017</b>	<b>2018</b>	<b>2019</b>
<i>Ekonomičnost ukupnog poslovanja, broj</i>	1.10	1.13	1.09	1.01	0.99
<i>Ekonomičnost redovnog poslovanja, broj</i>	1.08	1.09	1.09	0.98	0.99
<i>Stopa neto dobitka, %</i>	10.3	9.8	8.5	4	0.3
<i>Stopa neto gubitka, %</i>	0.4	2.6	1.2	0	1.1
<i>Stopa bruto dobitka, %</i>	11.6	11.3	9.1	4.5	0.3
<i>Stopa bruto gubitka, %</i>	0.4	2.6	1.2	0	1.1
<i>Stopa poslovnog rezultata, %</i>	7	8.1	7.9	-1.9	-1.1
<i>Neto dobit po zaposlenom, u hilj.RSD</i>	248	213	236	103	8

*Prihodi po zaposlenom u hiljadama (RSD)-opština Bačka Topola 2015.-2019. godina*

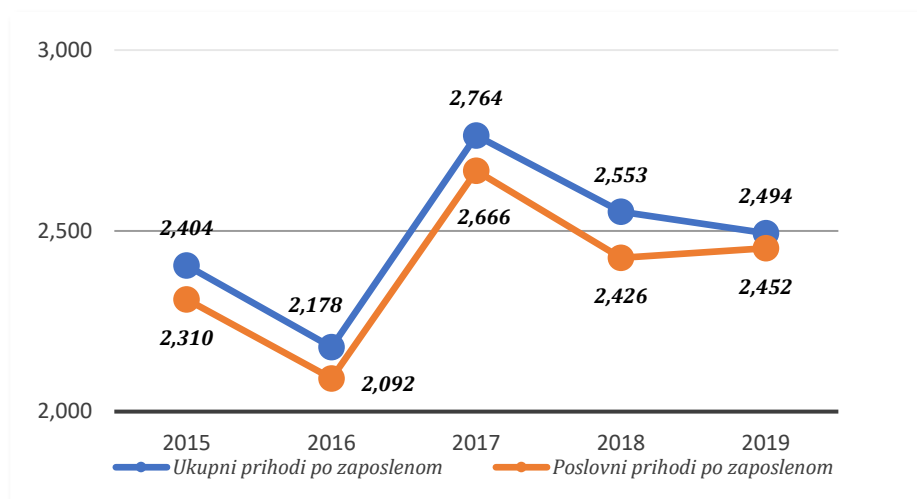

Uporedni pregled podataka u odnosu na susedne opštine

2019. godina	Bačka Topola	Kula	Senta	Bečej
Broj JKP	3	4	2	4
Broj zaposlenih u JKP na 1000 stanovnika	3	4	7	4
Broj JKP koje su ostvarile Neto dobit	1	4	0	3
Broj JKP koje su ostvarile Neto gubitak	2	0	2	1
Ekonomičnost ukupnog poslovanja, broj	0.99	1.01	0.98	1.01
Ekonomičnost redovnog poslovanja, broj	0.99	1.00	0.97	0.98
Stopa neto dobitka, %	0.3	0.5	0	0.2
Stopa neto gubitka, %	1.1	0	3.1	0
Neto dobit po zaposlenom, hilj.RSD	8	11	0	7

Neto dobitak/gubitak u hiljadama (RSD)– u odnosu na susedne opštine - 2019. godina

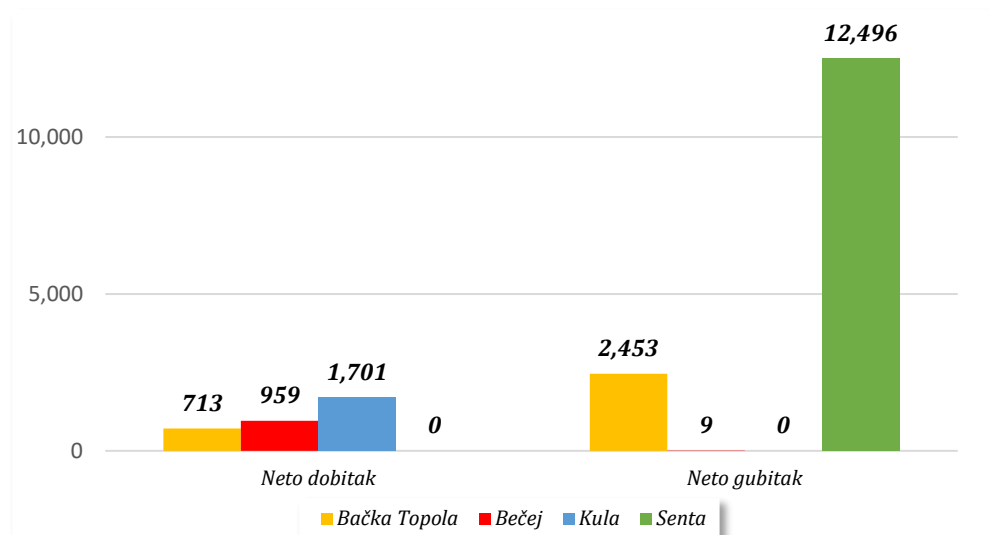

Koeficijent solventnosti/Koeficijent finansijske stabilnosti (%)– u odnosu na susedne opštine - 2019. godina

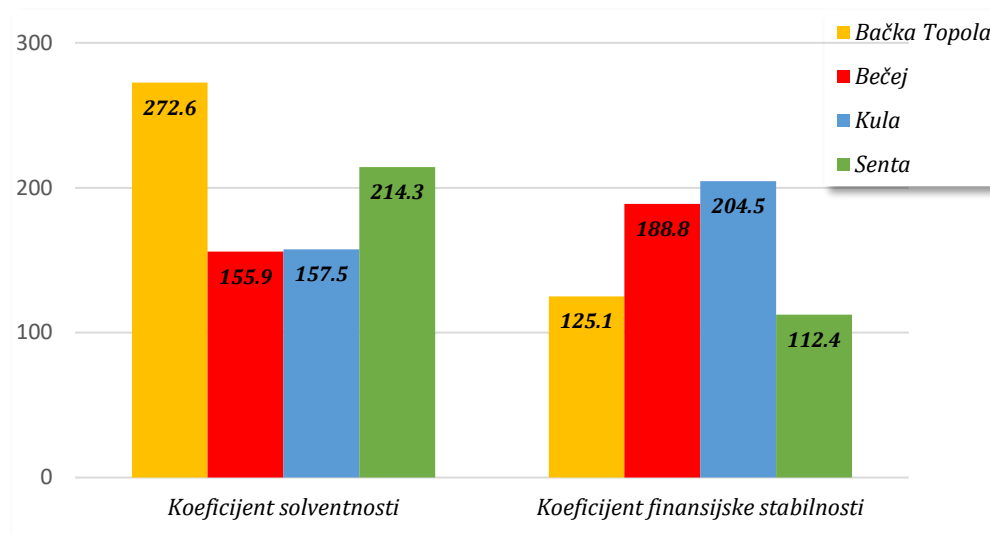

*Ukupni prihodi po zaposlenom u hiljadama (RSD)-  
u odnosu na susedne opštine - 2019. godina*

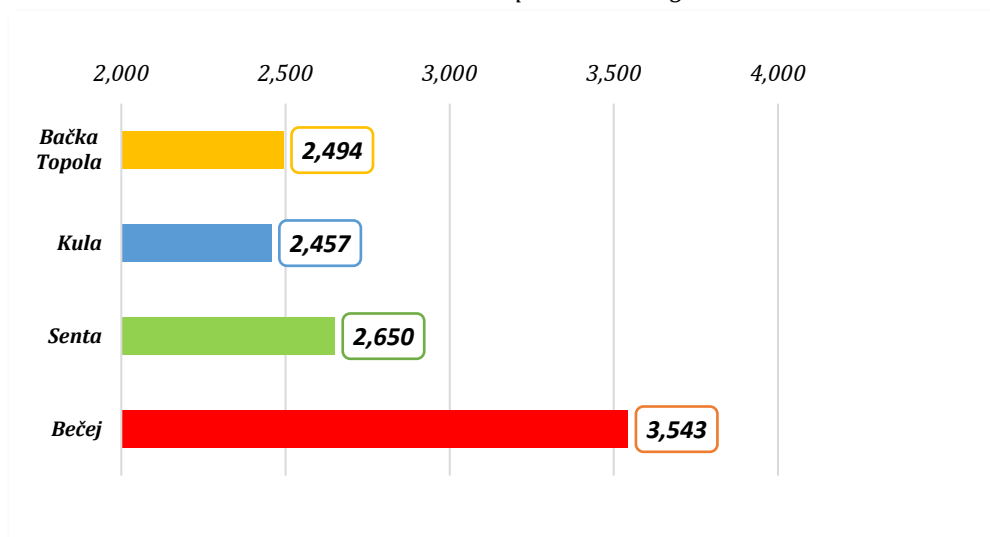

*Poslovni prihodi po zaposlenom u hiljadama (RSD)-  
u odnosu na susedne opštine - 2019. godina*

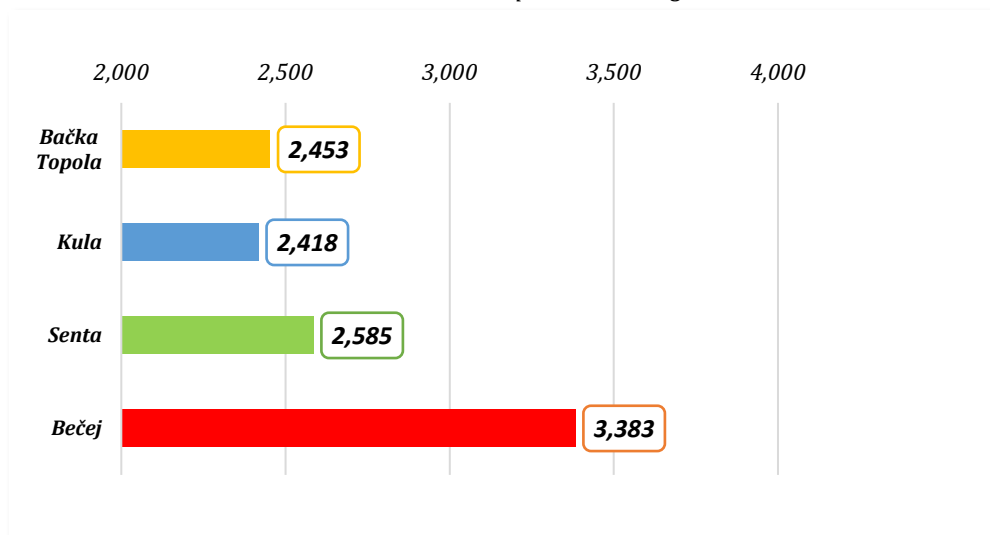

#### 4. LOKALNI EKONOMSKI/PRIVREDNI RAZVOJ

##### 4.1. Privredna društva i preduzetnici

opština Bačka Topola	2015	2016	2017	2018	2019
Broj privrednih društava	436	443	416	411	400
Broj preduzetnika	527	532	541	577	611
Broj privrednih društava na 1000 stanovnika	14	14	13	13	13
Broj preduzetnika na 1000 stanovnika	17	17	17	19	20

Stopa nastanka privrednih društava/preduzetnika (%)--opština Bačka Topola 2015.-2019. godina

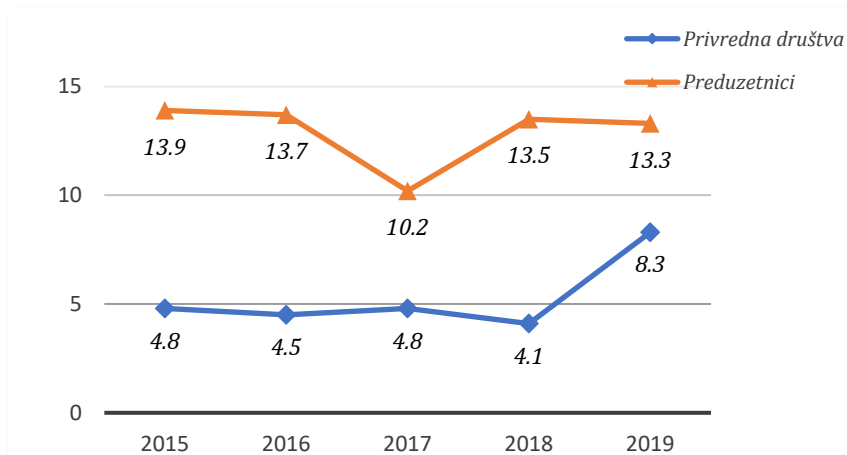

opština Bačka Topola	2015	2016	2017	2018	2019
Broj novoosnovanih privrednih društava	21	20	20	17	33
Broj novoosnovanih preduzetnika	73	73	55	78	81
Broj brisanih/ugašanih privrednih društava	6	7	36	22	60
Broj brisanih/ugašanih preduzetnika	78	66	48	43	47

Stopa brisanja/gašenja privrednih društava/preduzetnika (%)--opština Bačka Topola 2015.-2019. godina

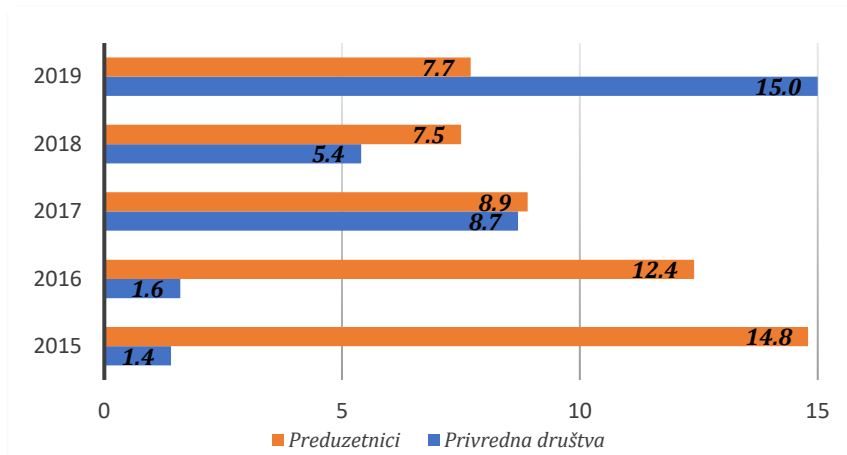

### Uporedni pregled podataka u odnosu na susedne opštine

2019. godina	Bačka Topola	Kula	Senta	Bečej
Broj privrednih društava na 1000 stanovnika	13	10	12	8
Broj preduzetnika na 1000 stanovnika	20	29	21	25
Broj brisanih/ugašenih privrednih društava	60	90	63	56
Broj brisanih/ugašenih preduzetnika	47	105	43	104

Stopa brisanja/gašenja privrednih društava/preduzetnika (%) – u odnosu na susedne opštine - 2019. godina

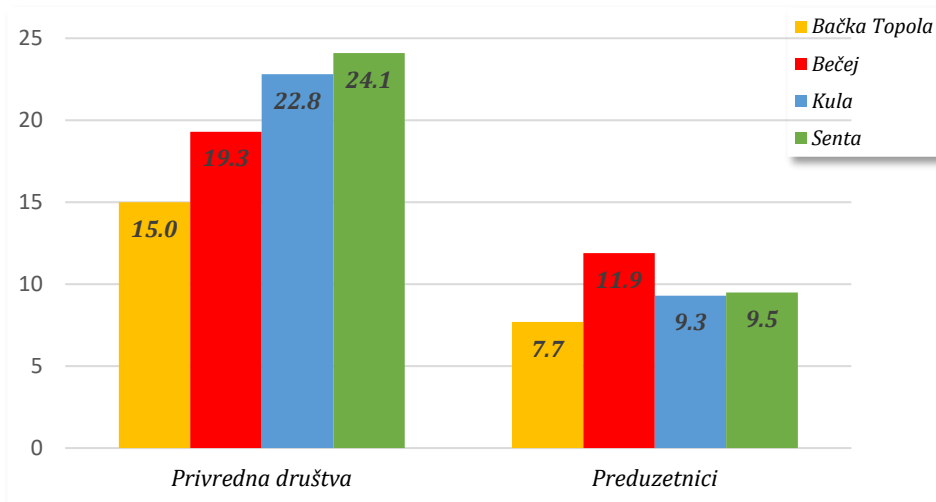

### 4.2. Poslovanje privrednih društava i preduzetnika

opština Bačka Topola	2015	2016	2017	2018	2019
Ukupni poslovni prihodi privrednih društava, hilj.RSD	27,942,976	29,118,748	30,760,619	36,093,265	37,203,529
Ukupni poslovni prihodi preduzetnika, hilj.RSD	209,105	232,129	295,666	735,274	2,757,730

Poslovni prihodi privrednih društava/ preduzetnika po privrednom društvu/preduzetniku u hiljadama (RSD)-opština Bačka Topola 2015.-2019. godina

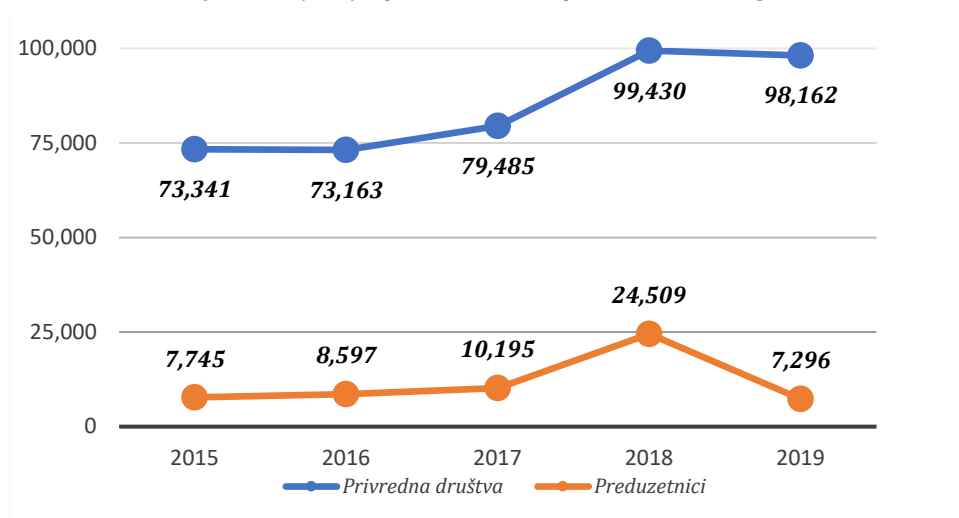

<b>opština Bačka Topola</b>	<b>2015</b>	<b>2016</b>	<b>2017</b>	<b>2018</b>	<b>2019</b>
<i>Broj privrednih društava sa neto dobitkom</i>	240	241	232	236	235
<i>Broj preduzetnika sa neto dobitkom</i>	26	22	24	25	309
<i>Broj privrednih društava sa neto gubitkom</i>	94	103	105	90	104
<i>Broj preduzetnika sa neto gubitkom</i>	1	5	4	3	44
<i>Ukupna sredstva privrednih društava, hilj. RSD</i>	35,951,187	37,162,988	37,337,162	45,725,832	49,249,019
<i>Ukupna sredstva preduzetnika, hilj. RSD</i>	79,832	89,654	126,768	346,141	1,155,715
<i>Kapital privrednih društava, hilj. RSD</i>	14,481,170	16,098,298	16,093,434	21,533,747	21,761,932
<i>Kapital preduzetnika, hilj. RSD</i>	23,869	26,911	35,048	99,673	417,032
<i>Gubitak privrednih društava, hilj. RSD</i>	12,310,681	8,763,418	12,365,227	12,278,538	13,397,418
<i>Gubitak preduzetnika, hilj. RSD</i>	6,496	7,177	8,638	12,732	28,458
<i>Broj privrednih društava sa gubitkom iznad visine kapitala privrednih društava</i>	80	80	81	83	84
<i>Broj preduzetnika sa gubitkom iznad visine kapitala preduzetnika</i>	3	4	4	3	49

*Neto dobitak/gubitak privrednih društava u hiljadama (RSD)-opština Bačka Topola 2015.-2019. godina*

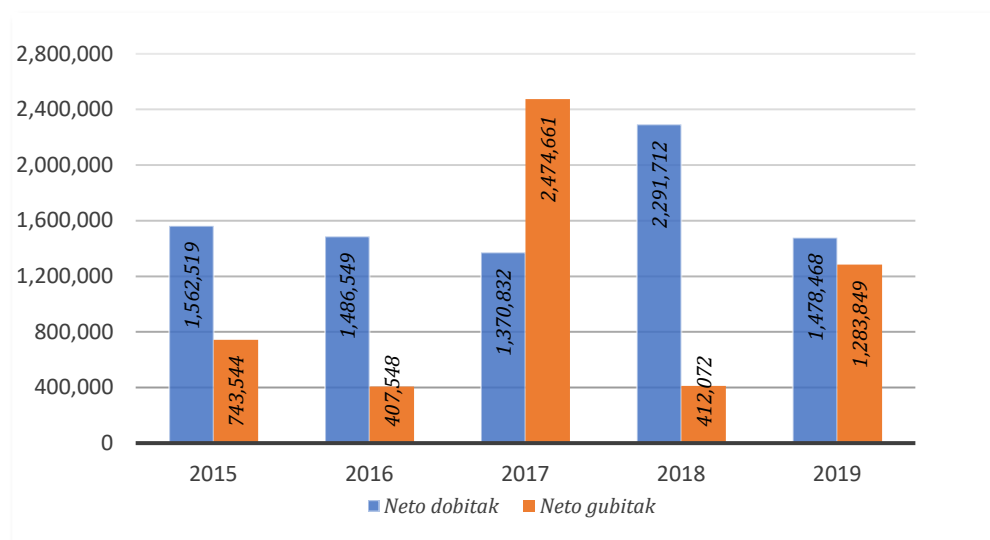

*Neto dobitak/gubitak preduzetnika u hiljadama (RSD)-opština Bačka Topola 2015.-2019. godina*

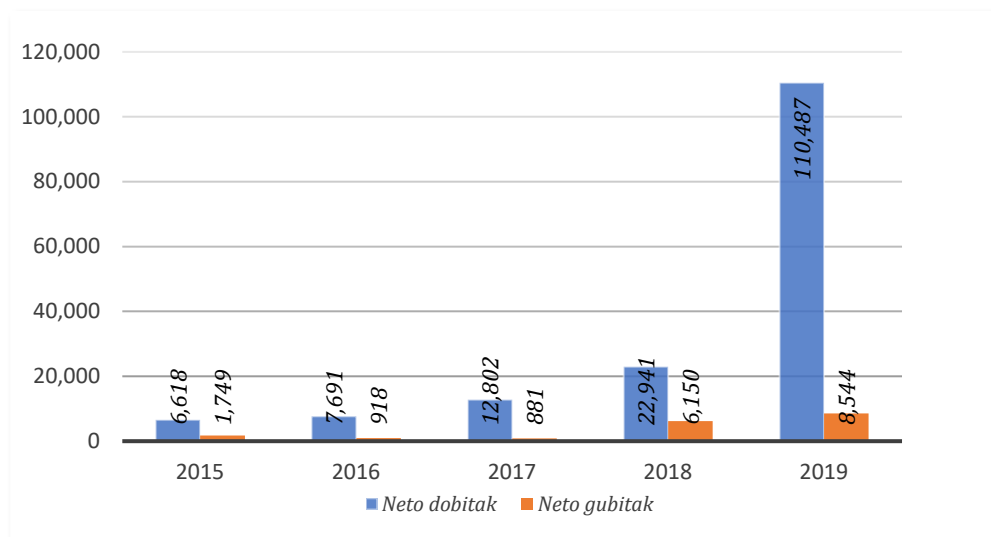

opština Bačka Topola	2015	2016	2017	2018	2019
Ukupan broj izvoznika	46	55	52	51	54
Ukupan izvoz, hilj. RSD	5,404,301	5,881,909	7,333,826	6,998,001	6,546,941
Ukupan broj uvoznika	90	99	100	95	97
Ukupan uvoz, hilj. RSD	3,714,717	4,968,647	5,133,985	6,068,331	6,256,669
Suficit/deficit, hilj. RSD	1,689,584	913,262	2,199,841	929,670	290,272
Pokrivenost uvoza izvozom, %	145.5	118.4	142.8	115.3	104.6
Obim spoljnotrgovinske razmene JLS, hilj. RSD	9,119,018	10,850,556	12,467,811	13,066,332	12,803,610

*Broj izvoznika/uvoznika, kao % ukupnog broja aktivnih privrednih subjekata -opština Bačka Topola 2015.-2019. godina*

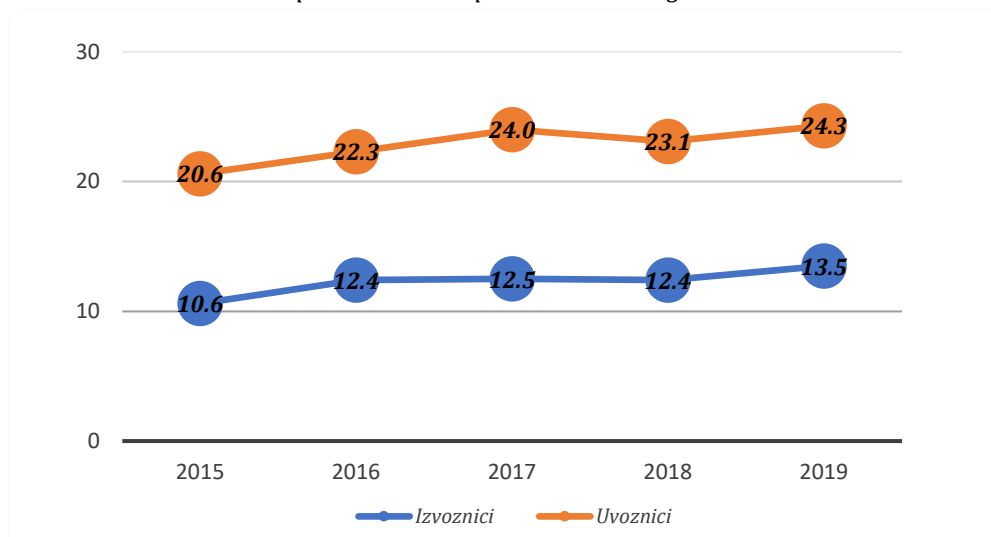

Godišnje stope rasta izvoza/uvoza (%) - opština Bačka Topola 2015.-2019. godina

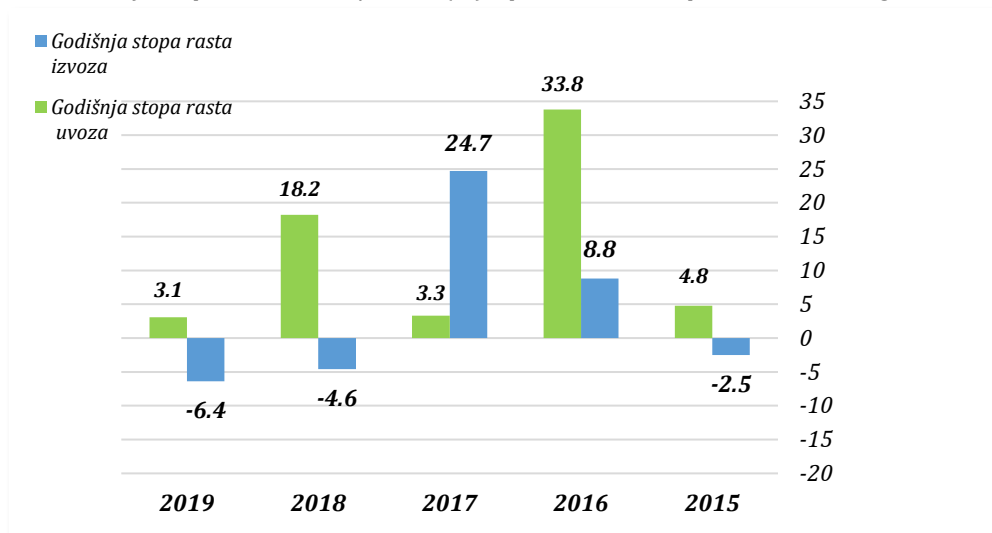

## Uporedni pregled podataka u odnosu na susedne opštine

Poslovni prihodi privrednih društava/ preduzetnika po privrednom društvu/preduzetnika (u hiljadama RSD)  
- u odnosu na susedne opštine - 2019. godina

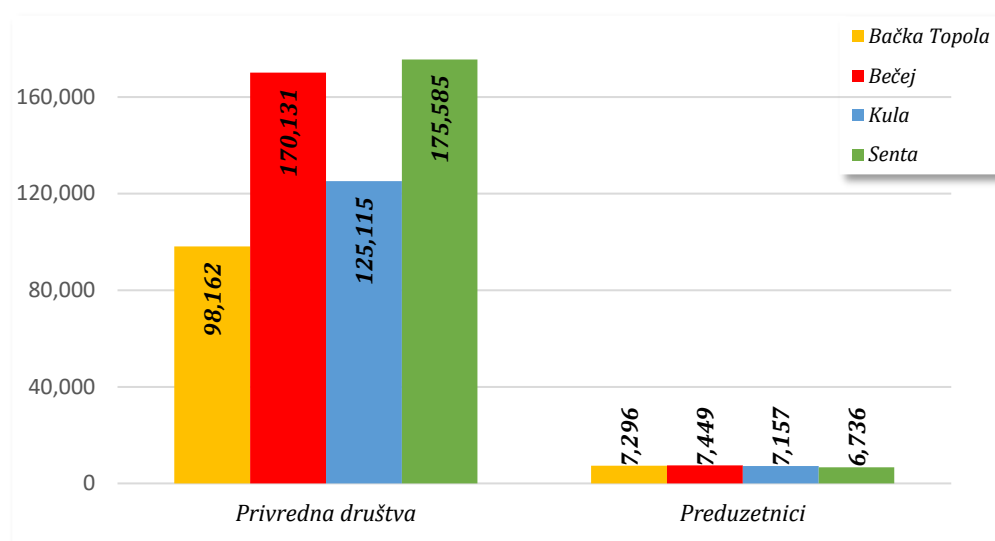

2019. godina	Bačka Topola	Kula	Senta	Bečej
Broj privrednih društava sa neto dobitkom	235	221	147	190
Broj preduzetnika sa neto dobitkom	309	457	185	454
Broj privrednih društava sa neto gubitkom	104	73	50	58
Broj preduzetnika sa neto gubitkom	44	102	34	100
Pokrivenost uvoza izvozom, %	104.6	226.5	56.1	439.2



Broj izvoznika/uvoznika, kao % ukupnog broja aktivnih privrednih subjekata  
– u odnosu na susedne opštine - 2019. godina

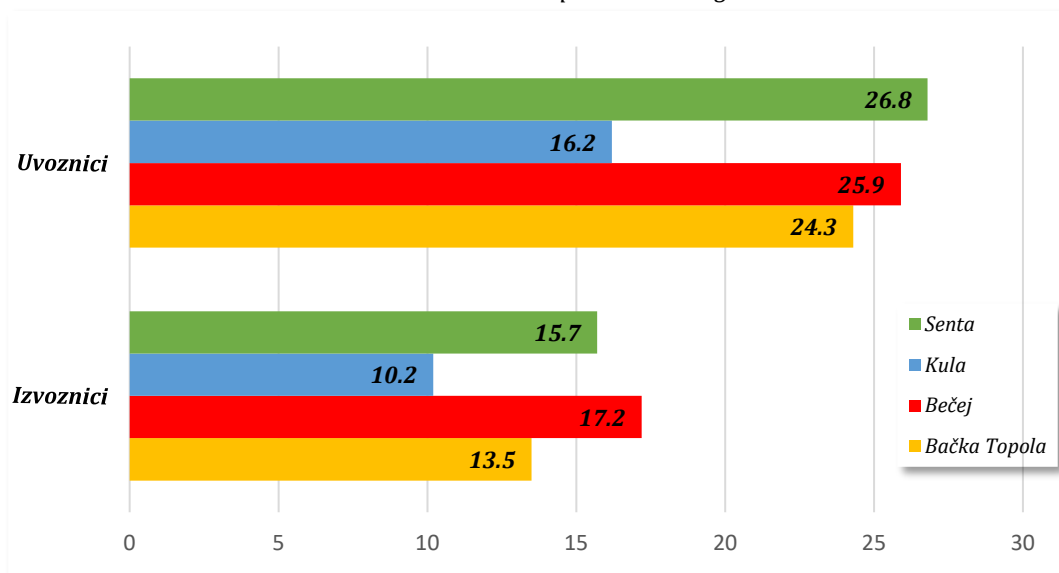

Godišnje stope rasta izvoza/uvoza (%) - u odnosu na susedne opštine - 2019. godina

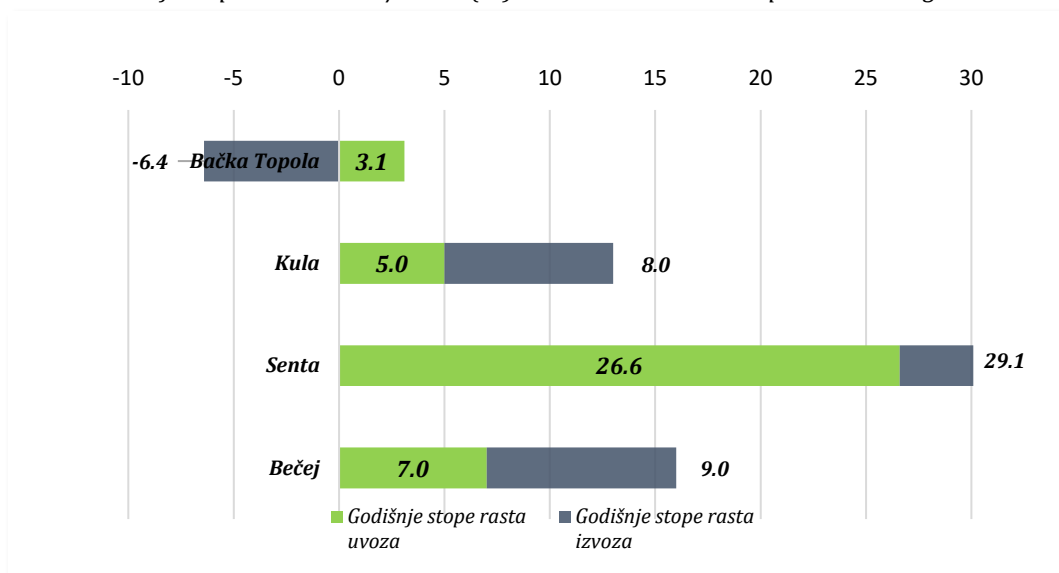

### 4.3. Zaposlenost i zarade

#### 4.3.1. Zaposlenost

opština Bačka Topola	2015	2016	2017	2018	2019	2020
Ukupan broj zaposlenih	8,291	7,934	8,029	8,181	8,064	8,033
Broj zaposlenih kod privrednih društava	6,751	6,396	6,471	6,609	6,476	6,432
Broj zaposlenih kod preduzetnika	828	857	908	967	1,013	1,062
Broj registrovanih individualnih poljoprivrednika	712	681	650	605	575	539

*Zaposleni u pravnim licima, Privatni preduzetnici i zaposleni kod njih i Registrovani individualni poljoprivrednici, kao % ukupnog broja zaposlenih-opština Bačka Topola 2015.-2020. godina*

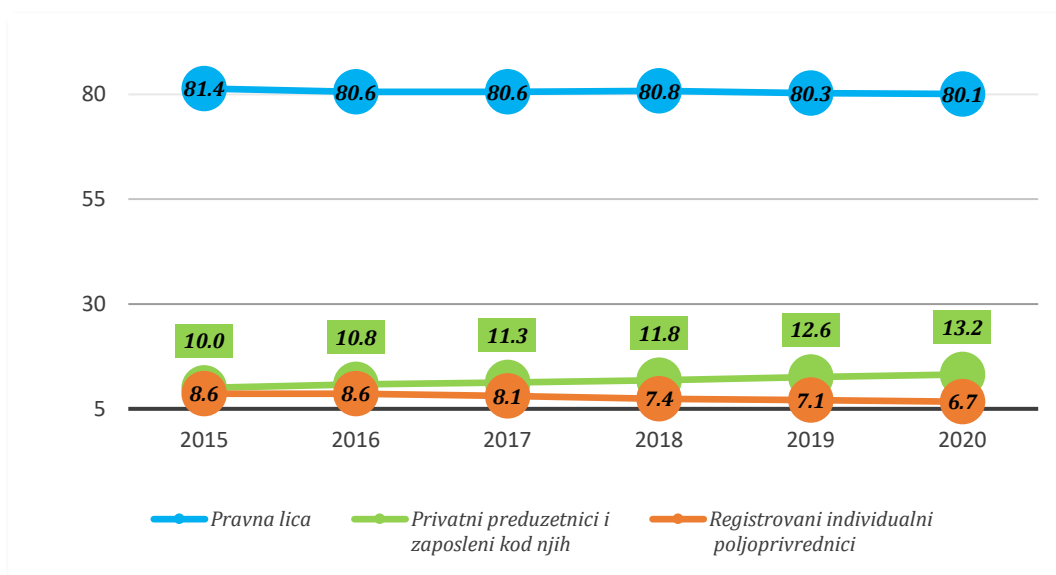

opština Bačka Topola	2015	2016	2017	2018	2019	2020
Broj zaposlenih u poljoprivredi, šumarstvu i ribarstvu, kao % ukupnog broja zaposlenih	24.7	15.7	15	14.1	12.6	13.5
Broj zaposlenih u prerađivačkoj industriji, kao % ukupnog broja zaposlenih	27.2	32.3	33.1	32.7	32.7	31.2
Broj zaposlenih u građevinarstvu, kao % ukupnog broja zaposlenih	1.9	2.2	2.1	2.4	2.6	2.7
Broj zaposlenih u trgovini na veliko i malo i popravci motornih vozila, kao % ukupnog broja zaposlenih	12.0	13.7	13.7	14.0	15.2	14.7
Broj zaposlenih u sektoru saobraćaja i skladištenja, kao % ukupnog broja zaposlenih	2.9	2.8	2.9	3.2	3.5	3.7
Broj zaposlenih u sektoru usluga smještaja i ishrane, kao % ukupnog broja zaposlenih	1.5	2.3	2.4	2.5	2.7	2.6
Broj zaposlenih u sektoru informisanja i komunikacije, kao % ukupnog broja zaposlenih	2.2	1.3	1.3	1.4	1.5	1.8
Broj zaposlenih u stručnim, naučnim, inovacionim i tehničkim delatnostima, kao % ukupnog broja zaposlenih	2.3	2.7	3	3.2	3.3	3.6
Broj zaposlenih u državnoj upravi i obaveznom socijalnom osiguranju, kao % ukupnog broja zaposlenih	4.3	4.7	4.6	4.9	4.5	4.5
Broj zaposlenih u obrazovanju, kao % ukupnog broja zaposlenih	7.9	8.2	8.1	7.6	7.4	7.4
Broj zaposlenih u zdravstvenoj i socijalnoj zaštiti, kao % ukupnog broja zaposlenih	6.6	6.7	6.4	6.2	6.2	6.2

Struktura zaposlenosti po delatnostima kao % ukupnog broja zaposlenih<sup>3</sup>  
-opština Bačka Topola 2020. godina

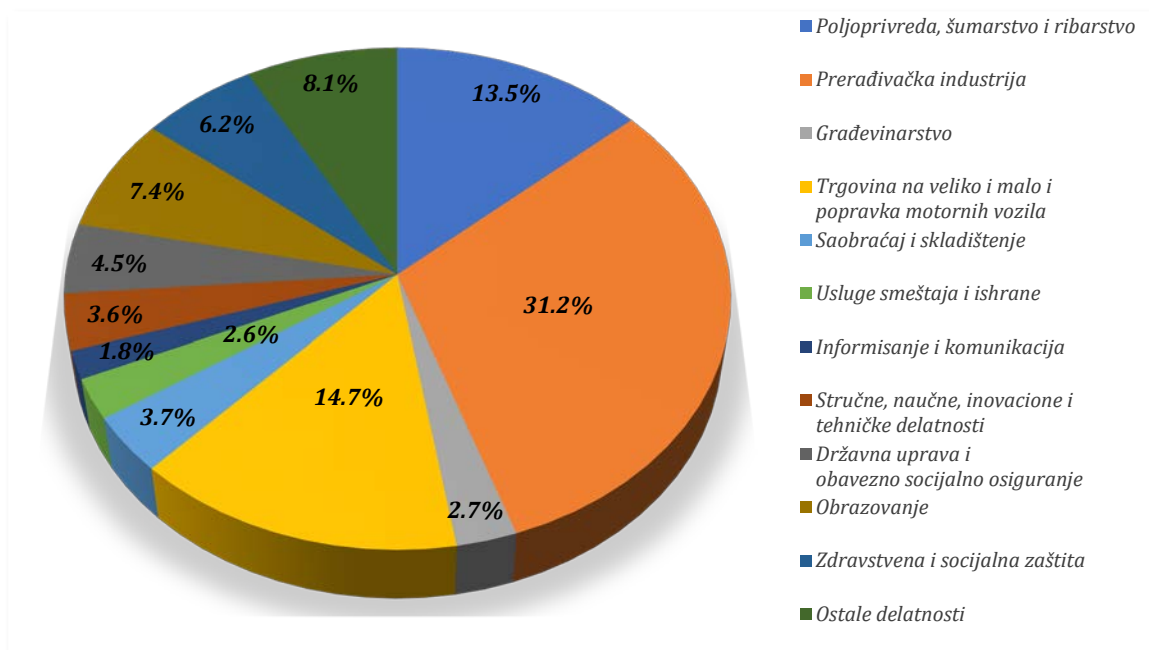

**Lokacijski koeficijent zapošljavanja** – predstavlja zavisnost određene teritorijalne jedinice u odnosu na privrednu delatnost. Vrednosti koeficijenta iznad 2 smatraju se velikom zavisnošću od date delatnosti. Ovaj koeficijent se izračunava po sledećoj formuli:

**Lokacijski koeficijent zapošljavanja =**

(Zaposlenost u regionu u datoj delatnosti za datu godinu/ Ukupna zaposlenost u regionu za datu godinu) /

(Zaposlenost na nacionalnom nivou u datoj delatnosti za datu godinu/ Ukupna zaposlenost na nacionalnom nivou za datu godinu)]

opština Bačka Topola	2015	2016	2017	2018	2019	2020
Poljoprivreda, šumarstva i ribarstvo,	12.5	8.0	7.5	7.0	9.3	9.3
Prerađivačka industrija	1.4	1.5	1.6	1.5	1.5	1.4
Građevinarstvo	0.4	0.4	0.5	0.4	0.6	0.6
Trgovina na veliko i malo i popravka motornih vozila	0.7	0.8	0.8	0.8	0.9	0.9
Saobraćaj i skladištenje	0.5	0.5	0.5	0.5	0.7	0.7
Obrazovanje	1.1	1.1	1.1	1.1	1.0	1.0
Zdravstvena i socijalna zaštita	0.8	0.9	0.8	0.8	0.8	0.9

<sup>3</sup> U ukupan broj zaposlenih nisu uračunati registrovani individualni poljoprivrednici

## Uporedni pregled podataka u odnosu na susedne opštine

Zaposleni u pravnim licima, Privatni preduzetnici i zaposleni kod njih i Registrovani individualni poljoprivrednici, kao % ukupnog broja zaposlenih u odnosu na susedne opštine - 2020. godina

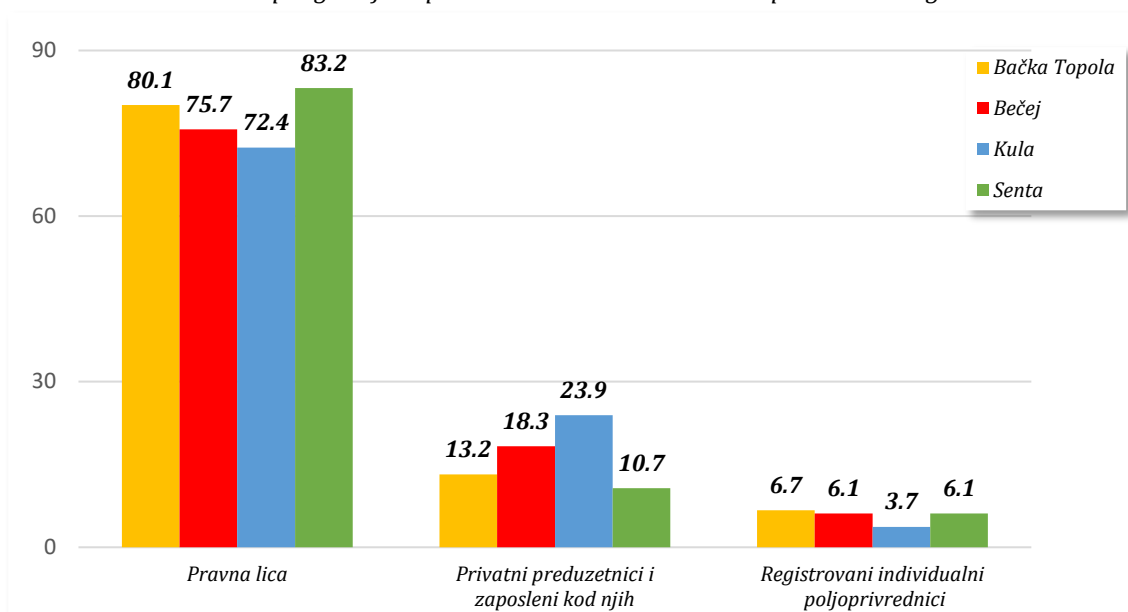

Struktura zaposlenosti po delatnostima kao % ukupnog broja zaposlenih u odnosu na susedne opštine - 2020. godina

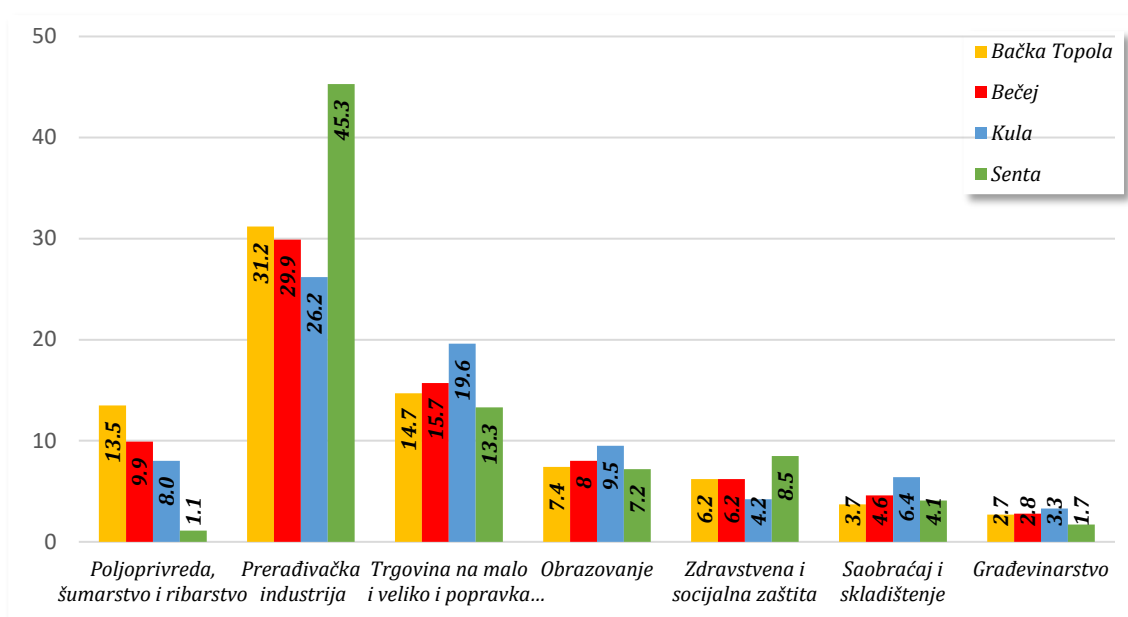

## 4.3.2. Nezaposlenost

opština Bačka Topola	2015	2016	2017	2018	2019	2020
Ukupan broj nezaposlenih	2772	2583	2062	1741	1757	1692
Nezaposlena lica na 1000 stanovnika	87	82	66	56	57	55
Nezaposlene žene, kao % nezaposlenih lica	50.1	49.9	52	53.6	54.7	51.5

Kvalifikaciona struktura nezaposlenih lica (%)-opština Bačka Topola 2015.-2019. godina

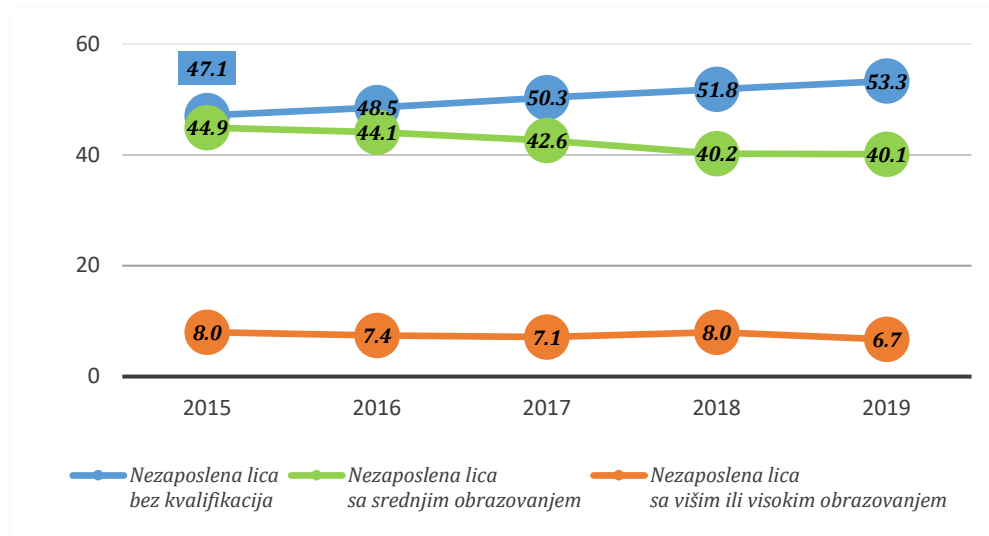

opština Bačka Topola	2015	2016	2017	2018	2019
Nezaposlena lica koja prvi put traže zaposlenje, kao % nezaposlenih lica	24.2	23.8	22.6	22.3	32.2
Korisnici novčane naknade	171	175	121	100	75
Korisnici novčane naknade, kao % nezaposlenih lica	6.2	6.8	5.9	5.7	4.3

Nezaposleni mladi(15-29)/stariji (iznad 50 godina), kao % ukupnog broja nezaposlenih lica -opština Bačka Topola 2015.-2019. godina

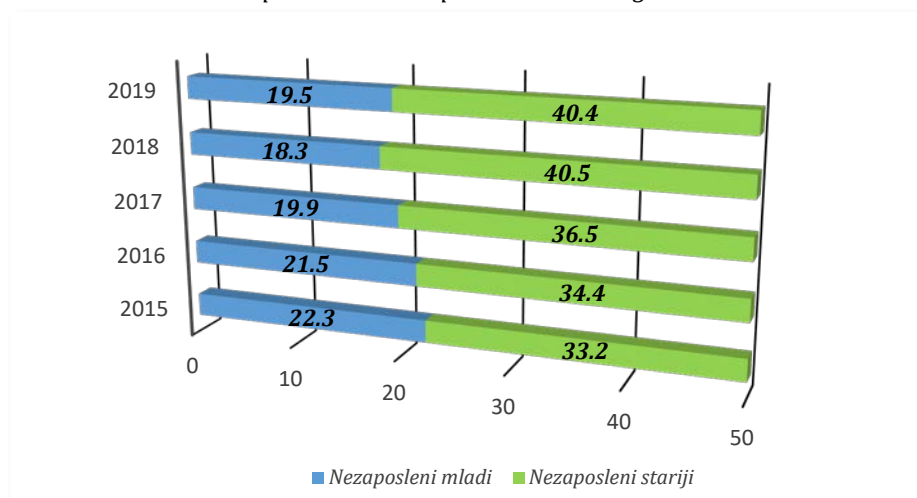

Uporedni pregled podataka u odnosu na susedne opštine

2020. godina	Bačka Topola	Bečej	Kula	Senta
Nezaposlena lica na 1000 stanovnika	55	55	73	50
Nezaposlene žene, kao % nezaposlenih lica	51.5	54.9	49.5	48.8

Nezaposlena lica koja prvi put traže zaposlenje, kao % nezaposlenih lica  
– u odnosu na susedne opštine - 2019. godina

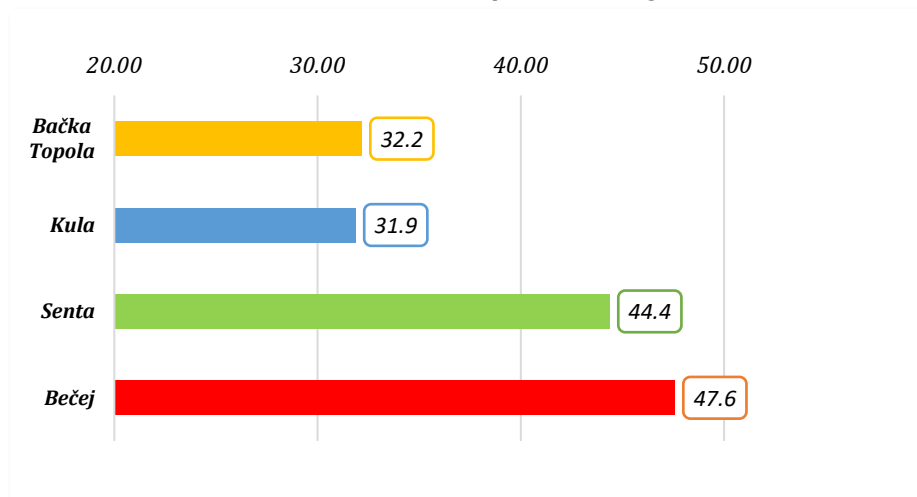

Kvalifikaciona struktura nezaposlenih lica (% – u odnosu na susedne opštine - 2019. godina

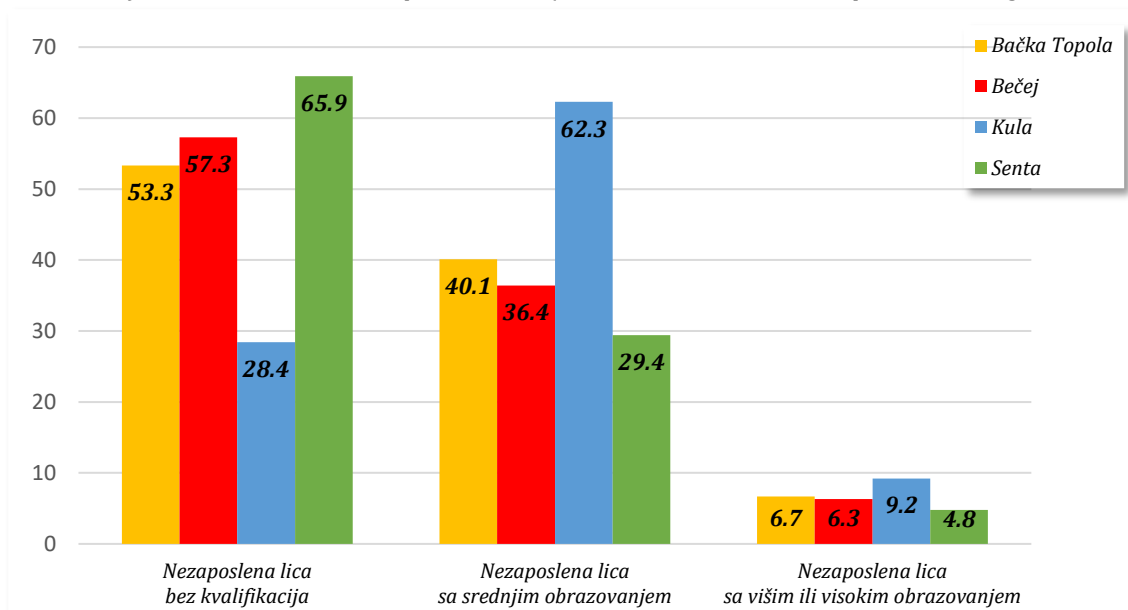

### 4.3.3. Zarade

Prosečne zarade bez poreza i doprinosa, po zaposlenom (RSD)  
-opština Bačka Topola 2015.-2020. godina

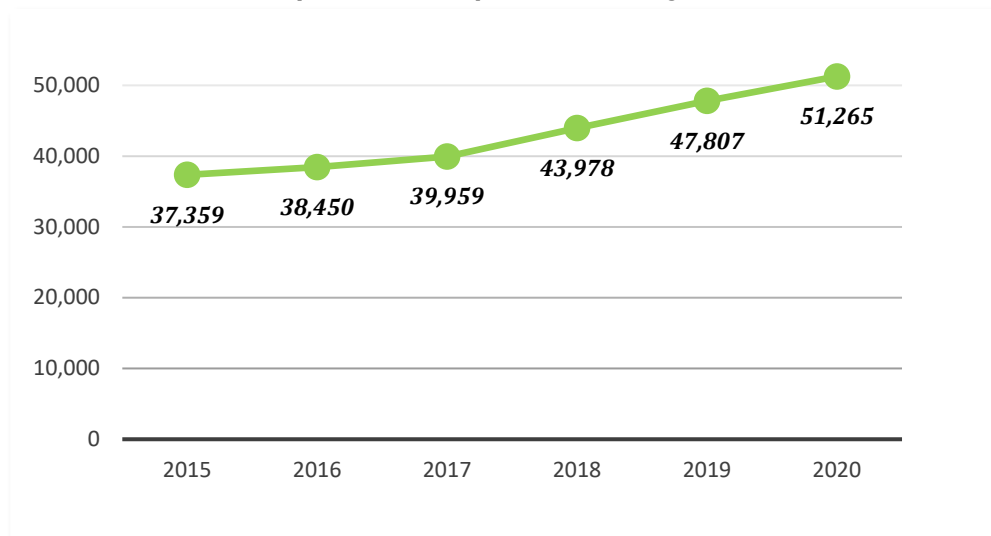

opština Bačka Topola	2015	2016	2017	2018	2019
Broj korisnika penzija	7816	7710	7685	7720	7551
Broj korisnika penzija, kao % ukupnog stanovništva	24.5	24.5	24.6	25	24.7
Prosečan iznos penzije	23,381	23,650	24,811	24,966	25,899

Prosečan iznos penzije (RSD) -opština Bačka Topola 2015.-2019. godina

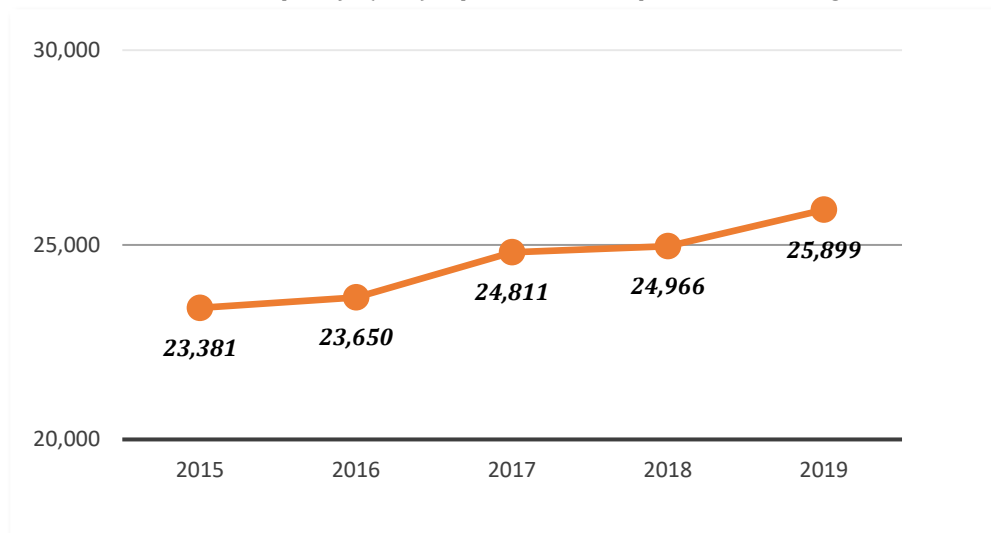

## Uporedni pregled podataka u odnosu na susedne opštine

Prosečne zarade bez poreza i doprinosa, po zaposlenom (RSD)  
– u odnosu na susedne opštine - 2020. godina

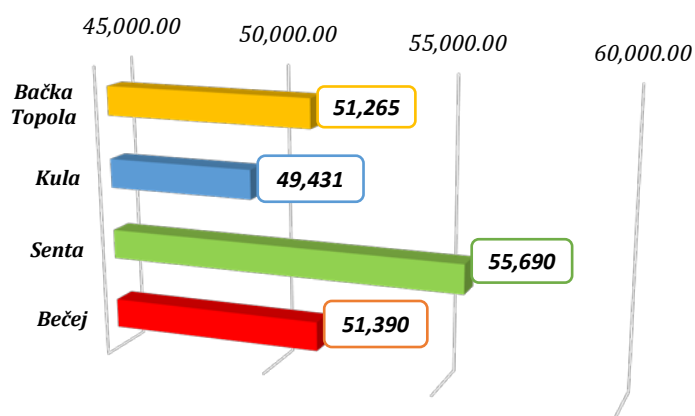

Prosečan iznos penzije (RSD) – u odnosu na susedne opštine - 2019. godina

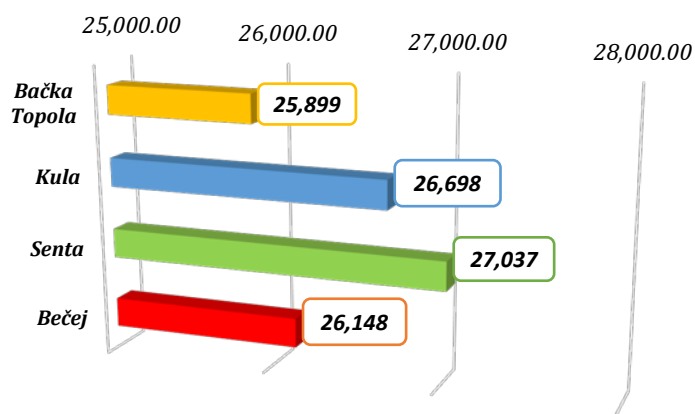



#### 4.4. Investicije i Podsticaji regionalnog razvoja

##### 4.4.1. Investicije

opština Bačka Topola	2015	2016	2017	2018	2019
Ostvarene investicije u nova osnovna sredstva, po karakteru izgradnje, Ukupno, u hilj. RSD	947,179	1,678,217	1,934,360	3,037,135	3,663,868
Novi kapaciteti, u hilj. RSD	482,584	404,747	1,222,315	1,278,124	2,411,246
Rekonstrukcija, modernizacija, dogradnja i proširenje, u hilj. RSD	336,471	1,183,145	639,022	1,560,028	1,038,354
Održavanje nivoa postojećih kapaciteta, u hilj. RSD	128,124	87,325	73,023	198,983	214,268

Procenat ostvarenih investicija u nova osnovna sredstva, po karakteru izgradnje -opština Bačka Topola 2015.-2019. godina

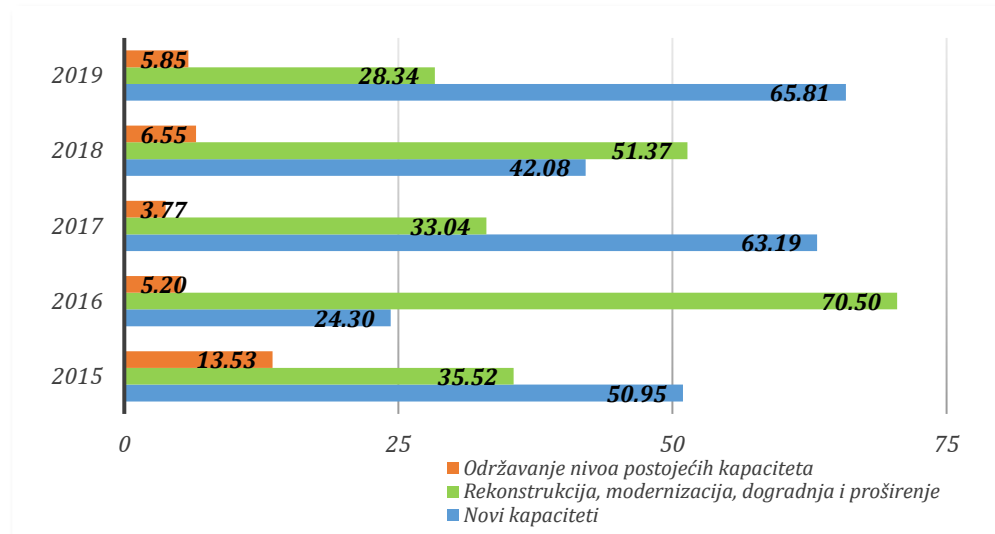

opština Bačka Topola	2015	2016	2017	2018	2019
Ostvarene investicije u nova osnovna sredstva, po delatnostima, Ukupno, u hilj. RSD	947,179	1,678,217	1,934,360	3,037,135	3,663,868
Poljoprivreda, šumarstvo i ribarstvo, u hilj. RSD	354,175	1,093,101	987,922	1,555,331	1,739,054
Prerađivačka industrija, u hilj. RSD	247,889	299,993	358,994	567,714	510,884
Snabdevanje vodom i upravljanje otpadnim vodama, u hilj. RSD	19,216	50,558	123,892	79,152	275,369
Trgovina na veliko i malo i popravka motornih vozila, u hilj. RSD	43,393	4,449	9,718	244,151	2,520
Građevinarstvo, u hilj. RSD	/	54,496	/	/	118,724
Saobraćaj i skladištenje, u hilj. RSD	127,271	21,803	115,958	122,143	/
Državna uprava i obavezno socijalno osiguranje, u hilj. RSD	4,692	2,996	26,610	29,879	94,710
Obrazovanje, u hilj. RSD	18,427	22,577	60,123	40,757	125,760
Zdravstvena i socijalna zaštita, u hilj. RSD	23,535	16,341	7,335	5,536	31,304

Procenat ostvarenih investicija u nova osnovna sredstva, po delatnostima u odnosu na ukupne investicije-opština Bačka Topola 2019. godina

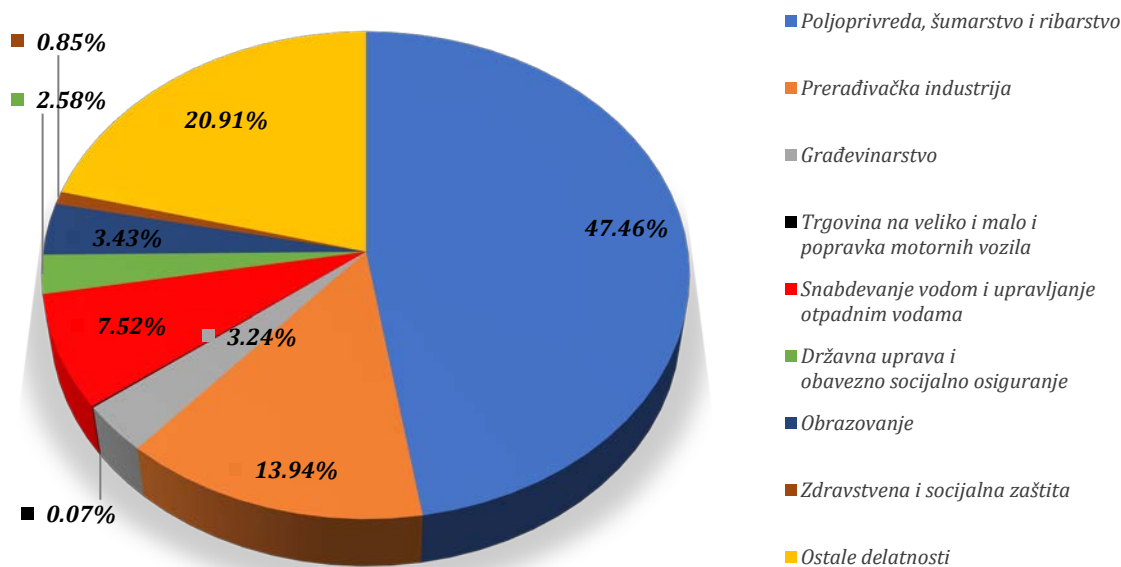

Uporedni pregled podataka u odnosu na susedne opštine

2019. godina	Bačka Topola	Bečej	Kula	Senta
Ostvarene investicije u nova osnovna sredstva, po karakteru izgradnje , Ukupno, u hilj. RSD	3,663,868	2,772,469	1923,993	1,793,013
Novi kapaciteti, u hilj. RSD	2,411,246	820,495	374,823	598,245
Rekonstrukcija, modernizacija, dogradnja i proširenje, u hilj. RSD	1,038,354	313,600	316,002	1,052,554
Održavanje nivoa postojećih kapaciteta, u hilj. RSD	214,268	1,638,374	1,233,168	142,214

Procenat ostvarenih investicija u nova osnovna sredstva, po karakteru izgradnje – u odnosu na susedne opštine - 2019. godina

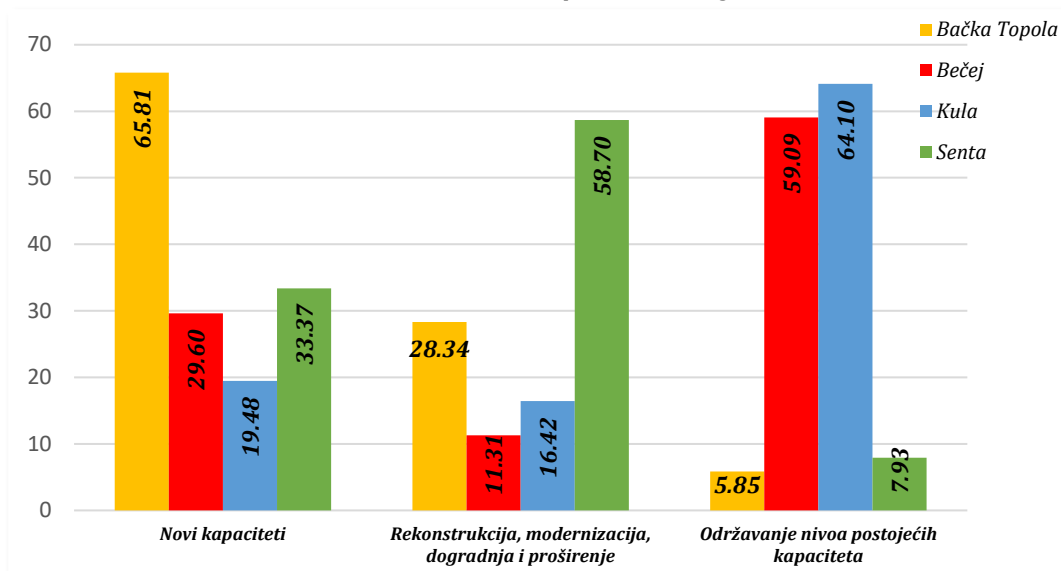

2019. godina	RS	APV	Bačka Topola	Bečej	Kula	Senta
Ostvarene investicije u nova osnovna sredstva, po delatnostima, Ukupno, u hilj. RSD	927,939,714	287,063,658	<b>3,663,868</b>	2,772,469	1,923,993	1,793,013
Poljoprivreda, šumarstvo i ribarstvo, u hilj. RSD	21,602,316	13,586,656	<b>1,739,054</b>	441,257	157,268	/
Prerađivačka industrija, u hilj. RSD	196,085,269	20,319,826	<b>510,884</b>	1,533,124	1,138,189	1,158,139
Snabdevanje vodom i upravljanje otpadnim vodama, u hilj. RSD	14,102,954	4,150,096	<b>275,369</b>	83,441	12,916	29,902
Trgovina na veliko i malo i popravka motornih vozila, u hilj. RSD	65,205,931	17,286,323	<b>2,520</b>	345,214	7,678	192,508
Građevinarstvo, u hilj. RSD	49,096,102	8,197,222	<b>118,724</b>	/	/	4,535
Saobraćaj i skladištenje, u hilj. RSD	152,608,610	90,346,132	/	49,072	239,256	135,326
Državna uprava i obavezno socijalno osiguranje, u hilj. RSD	138,348,454	128,540,060	<b>94,710</b>	177,742	340,057	22,825
Obrazovanje, u hilj. RSD	10,690,549	3,255,496	<b>125,760</b>	15,450	14,497	17,988
Zdravstvena i socijalna zaštita, u hilj. RSD	14,030,295	4,899,835	<b>31,304</b>	3,906	5,683	116,196

Ostvarene investicije u nova osnovna sredstva po određenim delatnostima kao % ukupno ostvarenih investicije u odnosu na susedne opštine i republički i pokrajinski proseki - 2019. godina

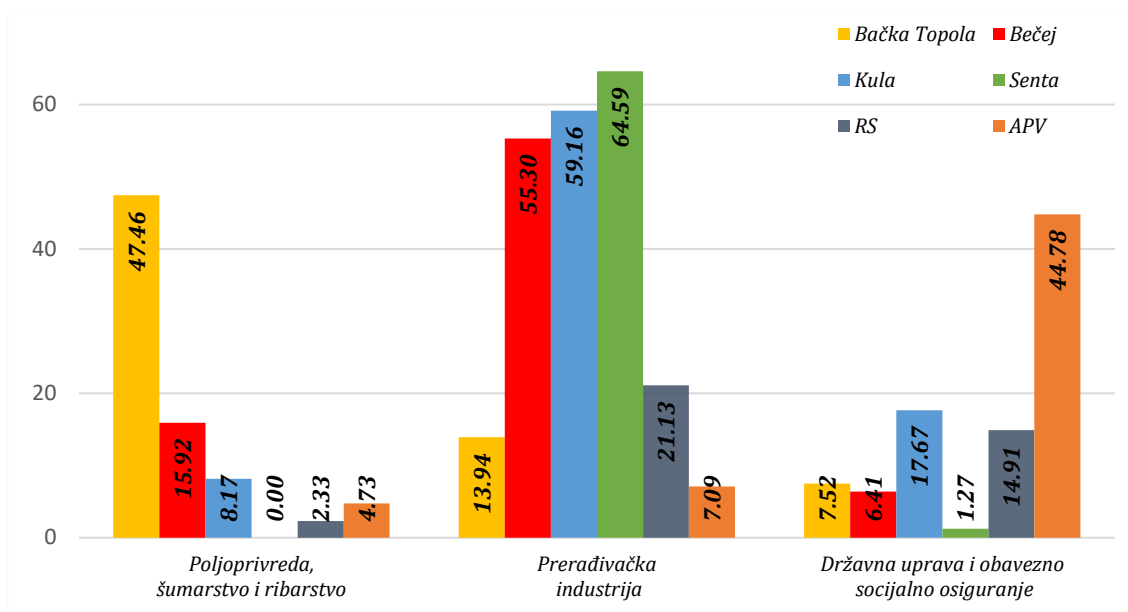

4.4.2. Podsticaji regionalnog razvoja<sup>4</sup>

<i>opština Bačka Topola</i>	<b>2017</b>	<b>2018</b>	<b>2019</b>	<b>2020</b>
<b><i>Ukupni podsticaji regionalnog razvoja prema namenama, u hiljadama RSD</i></b>	<b>167,493</b>	<b>250,901</b>	<b>450,255</b>	<b>575,346</b>
<i>Podsticanje zapošljavanja</i>	4,226	35,706	21,751	5,221
<i>Podsticanje izvoza</i>	1,182	66	1,200	71,520
<i>Podsticanje proizvodnje</i>	11,323	21,398	60,202	37,941
<i>Podsticanje poljoprivrede</i>	126,996	133,305	137,980	185,824
<i>Naučno-istraživački rad i razvoj</i>	1,352	1,272	209	644
<i>Prostorno planiranje i visokogradnja</i>	750	/	/	/
<i>Saobraćajna infrastruktura</i>	430	49,283	/	/
<i>Komunalna infrastruktura</i>	14,422	6,082	191,500	150,000
<i>Infrastruktura-drugo</i>	/	/	113	3,656
<i>Zdravstvo</i>	4,474	/	/	/
<i>Obrazovanje, nauka, kultura i sport</i>	21	2,870	25,676	-94
<i>Socijalna zaštita</i>	1,698	-33	/	-364
<i>Druge namene</i>	619	952	11,624	120,998

*Ukupni podsticaji regionalnog razvoja prema namenama,%  
-opština Bačka Topola 2020. godina*

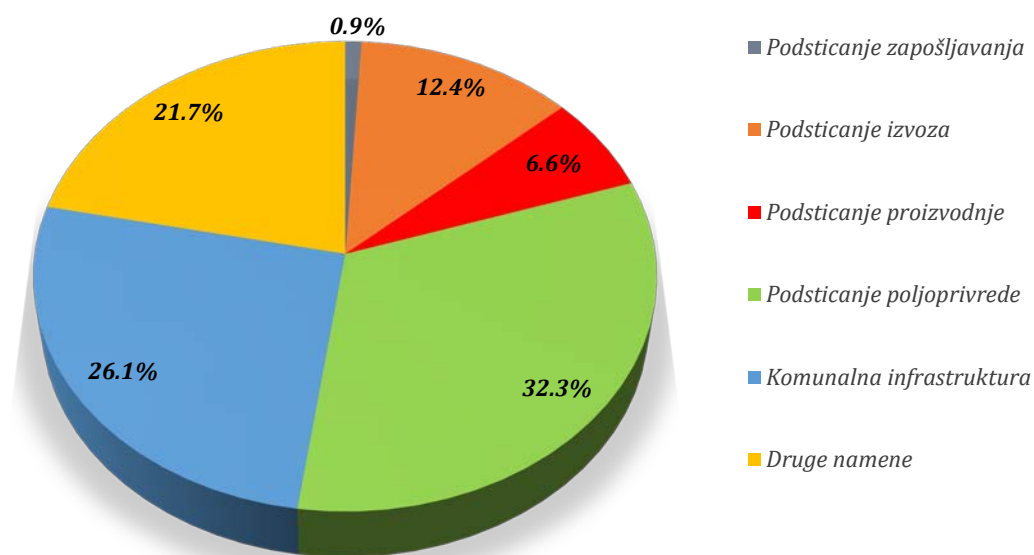

<sup>4</sup> Iznosi podsticaja izraženi u hilj. RSD (negativni iznosi predstavljaju ispravku vrednosti unetih podsticaja, npr. nerealizovana vrednost podsticaja koja, u skladu sa ugovorom o realizaciji sredstava podsticaja, mora biti vraćena realizatoru podsticaja ukoliko korisnik podsticaja ne utroši dodeljena sredstva u roku i na način definisan ugovorom)

<i>opština Bačka Topola</i>	<b>2017</b>	<b>2018</b>	<b>2019</b>	<b>2020</b>
<b><i>Ukupni podsticaji regionalnog razvoja prema vrsti korisnika, u hiljadama RSD</i></b>	<b>167,493</b>	<b>250,901</b>	<b>450,255</b>	<b>575,346</b>
<i>Velika privredna društva</i>	/	11,496	5,079	5,362
<i>Mikro, mala i srednja privredna društva</i>	12,486	54,150	84,976	122,456
<i>Preduzetnici</i>	2,166	3,430	8,939	112,172
<i>Poljoprivredna gazdinstva</i>	126,746	117,520	131,944	165,551
<i>Udruženja</i>	512	370	1,025	15,718
<i>Institucije iz oblasti obrazovanja i nauke</i>	363	3,056	732	1,410
<i>Institucije iz oblasti zdravstva</i>	-87	864	620	-240
<i>Jedinica lokalne samouprave</i>	20,077	56,436	216,732	152,271
<i>Ostali korisnici</i>	5,230	3,579	208	646

*Ukupni podsticaji regionalnog razvoja prema vrsti korisnika,%  
-opština Bačka Topola 2020. godina*

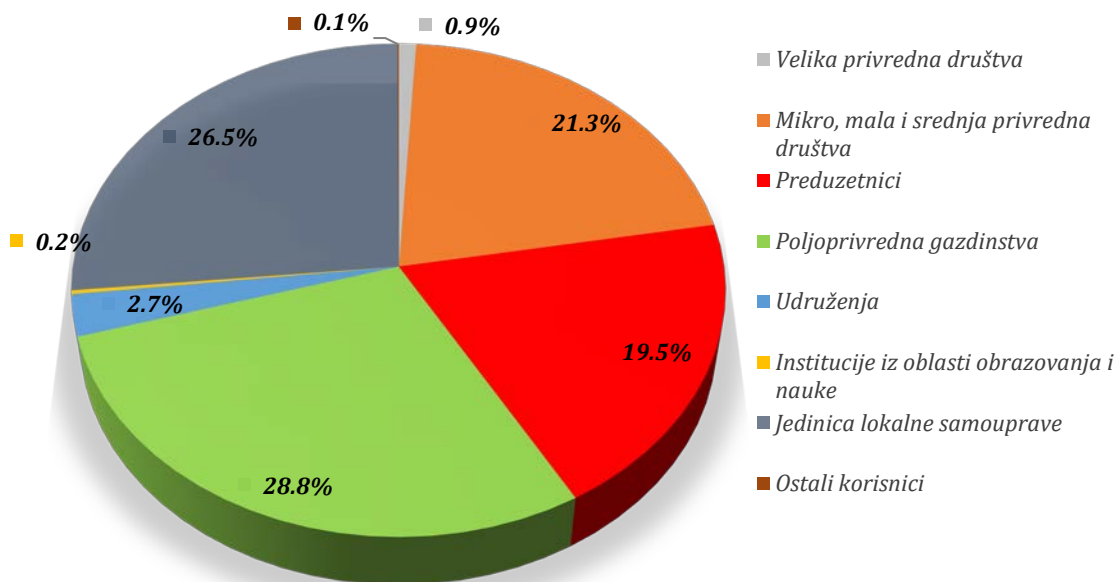

<b>opština Bačka Topola</b>	<b>2017</b>	<b>2018</b>	<b>2019</b>	<b>2020</b>
<b>Ukupni podsticaji regionalnog razvoja prema izvorima finans. podsticaja, u hiljadama RSD</b>	<b>167,493</b>	<b>250,901</b>	<b>450,255</b>	<b>575,346</b>
Min. finansija <sup>5</sup>	91,936	106,735	125,778	158,409
Min. trgovine, turizma i telekom.	/	500	/	/
Min. za rad, zap. boračka i soc. pitanja	/	/	2,953	528
Min. prosvete, nauke i teh. razvoja	1,352	1,272	208	644
Min. kulture i informisanja	500	370	/	/
Fond za razvoj Republike Srbije	10,813	17,621	57,370	153,700
Nacionalna služba za zapošljavanje	3,670	4,782	4,138	4,693
Razvojna agencija Srbije	1,608	66	13,331	2,526
Agencija za osig. i finansiranje izvoza	/	/	/	71,520
Razvojni fond AP Vojvodine	/	9,639	/	1,400
Uprava za kapitalna ulaganja AP Vojvodine	19,372	55,795	216,232	150,000
Pokrajinski sekr. za energetiku, građevinarstvo i saobraćaj	4,395	2,037	294	1,122
Pokrajinski sekr. za regionalni razvoj, međureg. saradnju i lokalnu samoupravu	/	30,368	14,148	/
Pokrajinski sekr. za poljoprivredu, vodoprivredu i šumarstvo	32,340	19,423	12,202	24,435
Pokrajinski sekr. za privredu i turizam	758	2,293	2,838	2,713
Pokrajinski sekr. za sport i omladinu	/	/	763	3,656
Pokrajinski sekr. za urbanizam i zaštitu životne sredine	750	/	/	/

Ukupni podsticaji regionalnog razvoja prema izvorima finansijskog podsticaja, % -opština Bačka Topola 2020. godina

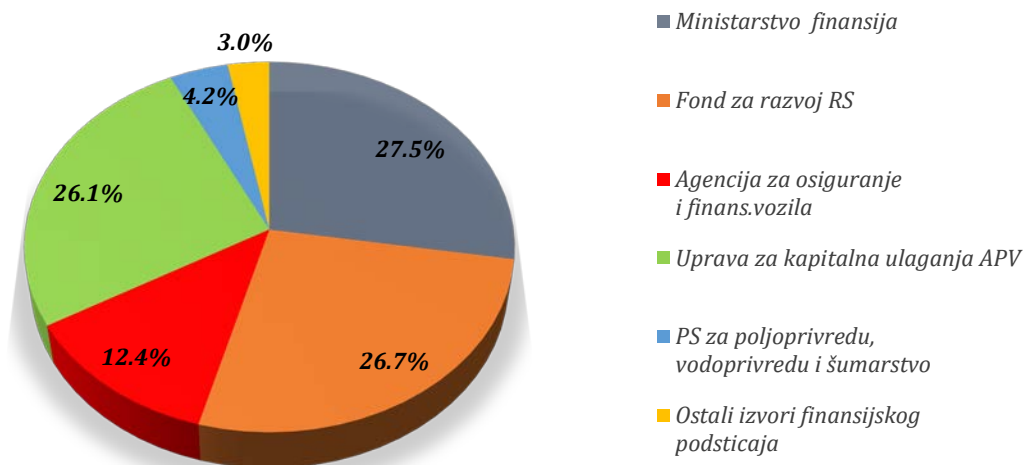

<sup>5</sup> Obuhvaćeni i podaci o podsticajima regionalnog razvoja poljoprivrednim gazdinstvima usmereno od Min.poljoprivrede, a koji se u potpunosti realizuju preko Ministarstva finansija-Uprave za trezor.

<i>opština Bačka Topola</i>	<b>2017</b>	<b>2018</b>	<b>2019</b>	<b>2020</b>
<b><i>Ukupni podsticaji regionalnog razvoja prema vrsti finansijskog podsticaja, u hiljadama RSD</i></b>	<b>167,493</b>	<b>250,901</b>	<b>450,255</b>	<b>575,346</b>
<i>Kredit<sup>6</sup></i>	<i>10,590</i>	<i>24,387</i>	<i>46,470</i>	<i>155,200</i>
<i>Bespovratna subvencija</i>	<i>75,322</i>	<i>119,205</i>	<i>148,280</i>	<i>132,831</i>
<i>Subvencionisana kamata</i>	<i>6,609</i>	<i>16,983</i>	<i>9,643</i>	<i>24,159</i>
<i>Regres</i>	<i>44,500</i>	<i>8,770</i>	<i>6,522</i>	<i>23,907</i>
<i>Povraćaj sredstava</i>	<i>210</i>	<i>1,370</i>	<i>800</i>	<i>/</i>
<i>Finansijska podrška-drugo<sup>7</sup></i>	<i>/</i>	<i>/</i>	<i>/</i>	<i>71,520</i>
<i>Bespovratna finansijska podrška-drugo</i>	<i>23,542</i>	<i>73,554</i>	<i>221,745</i>	<i>163,349</i>
<i>Bespovratna druga sredstva</i>	<i>6,720</i>	<i>6,632</i>	<i>16,795</i>	<i>4,480</i>

*Ukupni podsticaji regionalnog razvoja prema vrsti finansijskog podsticaja, %  
-opština Bačka Topola 2020. godina*

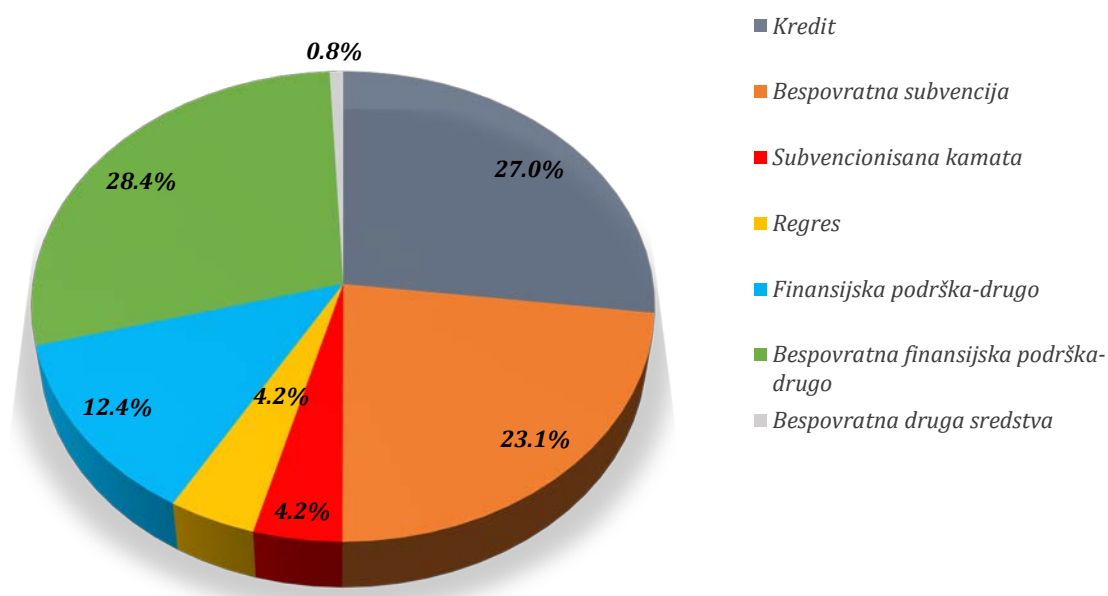

<sup>6</sup> Povratna sredstva

<sup>7</sup> Povratna sredstva

## Uporedni pregled podataka u odnosu na susedne opštine

*Ukupni podsticaji regionalnog razvoja u hiljadama (RSD)  
– u odnosu na susedne opštine - 2020. godina*

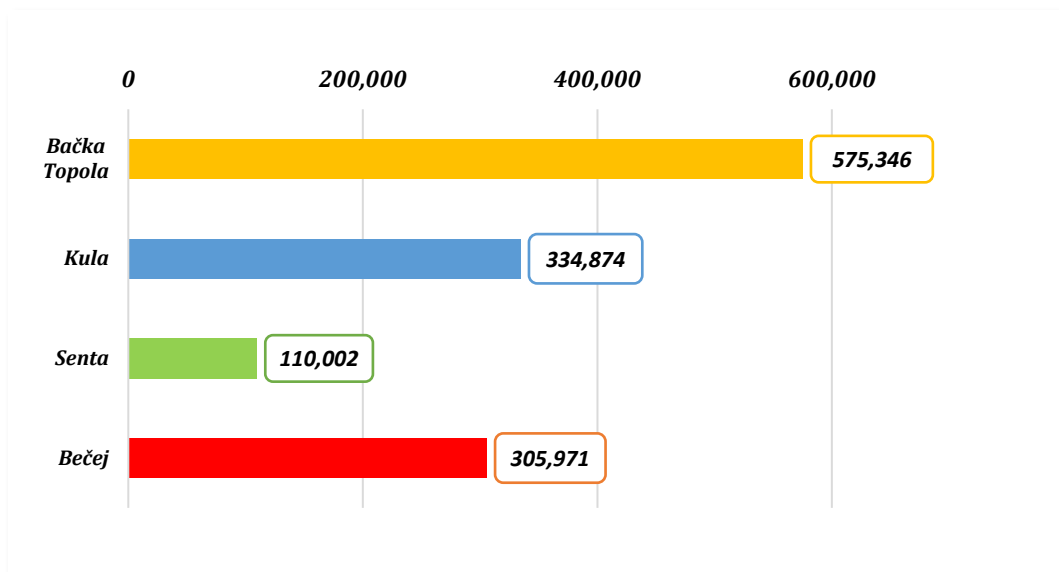



#### 4.5. Turizam

<sup>8</sup>Prirodne i stvorene vrednosti na teritoriji opštine Bačka Topola omogućavaju razvoj sledećih vidova turizma:

Seoski turizam, Seoske arhitektonske vrednosti opštine Bačka Topola odlikuju se izrazitim specifičnostima, gde se ističu očuvani salaši, seoske kuće, crkve, vetrenjače. Ovi objekti, uobličeni u turistički proizvod, predstavljaju predmet interesovanja savremenog turista.

Lovni turizam, uspostavljeni lovački savezi (Bačka Topola, Karađorđevo, Novo Orahovo, Stara Moravica, Pobeda) na teritoriji Opštine daju doprinos daljem razvoju lovnog turizma. Lovni turizam će biti jedan od najatraktivnijih delova turističke ponude opštine Bačke Topole, budući da je veći deo područja opštine pogodan za lov. Tradicija lova predstavlja dobre preduslove za dalji organizovan razvoj lovnog turizma koji treba da bude okrenut kako inostranom, tako i domaćem tržištu. Prostornim planom je predviđeno pošumljavanje erozivnog zemljišta, zemljišta pete i šeste klase, zaštitnih pojaseva što doprinosi povećanju pošumljenosti za 5% od ukupne površine opštine a samim tim omogućava razvoj lovnog turizma.

Eko-turizam, Svojim prirodnim potencijalom u opštini se može razviti eko-turizam u visokom procentu. Eko-turizam naglašava lokalno vlasništvo i naročito se odnosi na ruralno stanovništvo i ima koristan uticaj na lokalno stanovništvo.

U okviru ekološkog turizma mogu se odvijati sledeće aktivnosti:

- ✓ posmatranje ptica–foto safari,
- ✓ jahanje, vožnja bicikla, stručno i naučno upoznavanje i proučavanje prirodnih vrednosti, skupljanje lekovitog bilja, pečuraka i drugo.

Poslovni, kongresni turizam ima delimično ostvarene preduslove, ali se ponuda u ovoj oblasti mora podići na viši nivo. Pored stvaranja materijalnih uslova za organizovanje kongresa, savetovanja i seminara (smeštajni kapaciteti, pogodne sale za sastanke, nivo opremljenosti objekata za međunarodne kongrese, veće komunikacione mogućnosti), potrebno je raditi i na organizovanju pratećih programa za učesnike kongresa koji će na adekvatan način predstaviti vrednosti opštine Bačke Topole.

Izletnički turizam, Opština Bačka Topola raspolaže sa prirodnim i kulturnim dobrima na osnovu kojih se može razviti izletničko-edukativni turizam. Očekuje se brz razvoj ovog vida turizma, koji ima velike perspektive, s obzirom na prirodne pogodnosti opštine i narastajuće potrebe stanovništva u urbanim sredinama za kratkim i kvalitetnim boravcima u prirodi.

Sportsko-rekreativni je sastavni deo turističke ponude i predstavlja sportski i sportsko - rekreativni program. S obzirom na njihovu raznolikost i specifičnost, stručnjaci koji mogu kvalitetno kreirati, organizovati, ali isprovoditi ovakve programe moraju biti stručno edukovani.

Kulturni i manifestacijski turizam Ovaj potencijal je kao turistički proizvod još uvek nedovoljno iskorišćen, pa će se u planskom periodu stvoriti preduslovi za unapređenje ovog vida turizma. Korišćenje kulturno istorijskih spomenika kao motiva turističkih potreba sve više će se implementirati u turističku ponudu.

Ribolovni turizam, kapaciteti namenjeni ribolovnom turizmu imaju prednost najduže sezone eksploatacije, istovremeno po svojoj prirodi ne zahtevaju skupa ulaganja, a time omogućuju niske i prihvatljive cene usluga, obezbeđujući masovnost posete, i kroz to uspeh i opravdanost ekonomskih ulaganja. Neposredna blizina samih sela jezerima u opštini Bačka Topola, daje idealnu mogućnost za smeštaj turista u seoskim domaćinstvima, čime bi, seoski turizam dobio konkretnu ponudu koja bi pored samog smeštaja imala i motiv u ribolovu.

<sup>8</sup> Izvod iz Prostornog Plana Opštine Bačka Topola, 2015

Planirani oblici turizma u opštini Bačka Topola<sup>9</sup>

Vid turizma	Lokalitet	Svojstvenost
● Sportsko-rekreativni turizam	Panonija, Krivaja, Zobnatica	Može se smatrati kao masovni oblik turizma, ali i kao turizam usmeren na pripreme sportista.
● Ribolovni turizam	Krivaja, Zobnatica, Svetićevo	Sezonski je vid turizma i doprinosi proširenju turističkog sadržaja naselja
● Tranzitni turizam	Bačka Topola	Nije vezan za sezonu ali uslovljava kvalitetne saobraćajnice i komunalnu opremljenost naselja
● Lovni turizam	Mali Beograd, Karađorđevo	Sezonski je vid turizma i doprinosi proširenju turističkog sadržaja Opštine a naselje promoviše
● Izletnički turizam	Obornjača, Panonija, Krivaja, Svetićevo, Zobnatica	Kratkotrajan, dnevni ili poludnevi oblik turizma, motivisan posetom kulturno-istorijskim vrednostima ili boravkom u prirodnom ambijentu.
● Poslovni, kongresni turizam	Bačka Topola, Panonija, Krivaja, Stara Moravica, Zobnatica	Nije vezan za sezonu i na najbolji način doprinosi privrednom jačanju
● Seoski turizam	Bački Sokolac, Gunaroš, Bajša	Veza i upoznavanje sa seoskim domaćinstvima i načinom života na selu.
● Eko-turizam	Svetićevo, Pobeda	Kontakt i upoznavanje prirode kao i specifičnih kulturnih vrednosti, posebni motivi eko- turista.
● Kulturno-manifestacioni turizam	Pačir, Gunaroš, Novo Orahovo, Gornja Rogatica, Zobnatica	Najčešće masovan oblik turizma vezan za kulturne događaje i manifestacije.

<sup>9</sup> Izvod iz Prostornog Plana Opštine Bačka Topola, 2015

#### 4.5.1. Turistički resursi opština Bačka Topola

- drvoredi: (Sofora-ka ZobnatIci), (hrast-St.Moravica),(drvo tise-kod N.Orahova),
- ljudski resursi-multinacionalnost i multikulturalnost

##### 1. **BAČKA TOPOLA**

- CRKVA POHOĐENJE BLAŽENE DJEVICE MARIJE
- CRKVA SRCA ISUSOVOG
- HRAM POSVEĆEN SV. PROROKU ILIJI
- KAŠTEL KRAI-GRADSKI MUZEJ
- ZAVIČAJNA KUĆA
- NARODNO GRADITELJSTVO(DRVENI ZABATI, ZAŠTIĆENE FASADE)
- KOLARSKO-KOVAČKA RADIONICA
- NARODNA BIBLIOTEKA
- DOM KULTURE
- MALI BIOSKOP
- KALVARIJA
- VETRENJAČA
- ZOBNATICA
- ZOBNATIČKO JEZERO
- BAČKOTOPOLSKA DOLINA
- PARK U CENTRU
- VATROGASNI DOM
- VENUS PARK
- ETNO KUĆA-NIKOLA BEKO
- AMBIJENTALNE CELINE

##### 1.Ambijentalna celina u ulici

Glavna,između Maršala Tita i Omladinske

##### 2.Ambijentalna celina u ulici

Maršala Tita 30-38

- TSC AKADEMIJA
- KAŠTEL KIHUT
- AUTO-KAMP
- STADION-BAZEN
- OSN.ŠK.ČAKI LAJOŠ(fasada)
- LOV I RIBOLOV
- VINA
- REKA KRIVAJA „NAJDUŽA DOMAĆA REKA“
- DIVLJAČ
- ZAŠTIĆENA FLORA I FAUNA

##### 2. **PANONIJA**

- KAŠTEL PLEMIĆKE PORODICE FALCIONE
- PARK
- JEZERO „SAVA“
- DUBOKA-DVORAC

##### 3. **KRIVAJA**

- PARK
- VEŠTAČKO JEZERO „MORAVICA“
- KAŠTEL-LETNJKOVAC PORODICE FERNBAH

##### 4. **BAJŠA**

- PRAVOSLAVNI HRAM SV. VELIKOMUČENIK DIMITRIJE
- RIMOKATOLIČKA CRKVA UZNESENJE BOGORODICE
- EVANGELISTIČKA CRKVA
- ETNO KUĆA
- DVORAC ZAKO
- VINA

##### 5. **STARA MORAVICA**

- REKREATIVNI CENTAR „REKI“
- SPOMEN KUĆA
- REFORMATORSKA CRKVA
- PAROHIIJA ROĐENJA SVETOG JOVANA KRSTITELJA
- BAPTISTIČKI MISIJSKI CENTAR
- APOTEKA
- ETNO KUĆA

##### 6. **GORNJA ROGATICA**

- PRAVOSLAVNA CRKVA SILAZAK SV. DUHA NA APOSTOLE
- DVORAC

##### 7. **PAČIR**

- TERMALNA BANJA
- PRAVOSLAVNI HRAM APOSTILA PETRA I PAVLA
- RIMOKATOLIČKA CRKVA UZVIŠENJA SV. KRSTA
- BAPTISTIČKA CRKVA
- REFORMATSKA CRKVA

##### 8. **GUNAROŠ**

- RIMOKATOLIČKA CRKVA ROĐENJE MARIJINO

##### 9. **NOVO ORAHOVO**

- CRKVA PRESVETOG SPASITELJA

##### 10. **BAČKI SOKOLAC**

- PRAVOSLAVNA CRKVA PRENOS MOŠTIJU SV. NIKOLAJA MIRIKLIJSKOG

##### 11. **SVETIĆEVO**

- JEZERO
- DVORAC ENGELMAN

#### 4.5.2. Turistički smještaji opština Bačka Topola

##### Privredna društva

Naziv ugostitelja	Naziv objekta	Mesto/Naselje	Vrsta objekta	Kategorija	Ukupan broj smještaj. jedinica	Ukupan broj kreveta	Ukupan broj individ. ležaja
A 24 ASSISTANCE doo za proizvodnju međunarodnu i unutrašnju trgovinu transport i usluge Bačka Topola	A 24 ASSISTANCE DOO BAČKA TOPOLA-OGRANAK HOSTEL	BAČKA TOPOLA	Hostel	-	7	21	27
PTK PANONIJA AD, PANONIJA	Biser	PANONIJA	Hotel	3 zvezdice	19	27	28
AD ZA POLJOPRIVREDNU PROIZVODNJU ZOBNATICA BAČKA TOPOLA	Miznah Hotels & Resorts	ZOBNATICA	Hotel	4 zvezdice	30	46	51
CAPRIOLO T.L.U. DOO BAČKA TOPOLA	NACIONALNA KUĆA	BAČKA TOPOLA	Prenočište	-	7	11	15
ORAHOVO DOO NOVO ORAHOVO	Restoran Rona	NOVO ORAHOVO	Ostali nekategorisani objekti u nadležnosti JLS	-	6	6	12

##### Preduzetnici

Naziv ugostitelja	Naziv objekta	Mesto/Naselje	Vrsta objekta	Kategorija	Ukupan broj smještaj. jedinica	Ukupan broj kreveta	Ukupan broj individ. ležaja
CSONGOR PETKOV PR UGOSTITELJSKA RADNJA GURMAN 024 BAČKA TOPOLA	Villa Gurman 024	BAČKA TOPOLA	Vila	-	13	23	28

Ukupan broj smještajnih jedinica opština Bačka Topola, 2021. godina

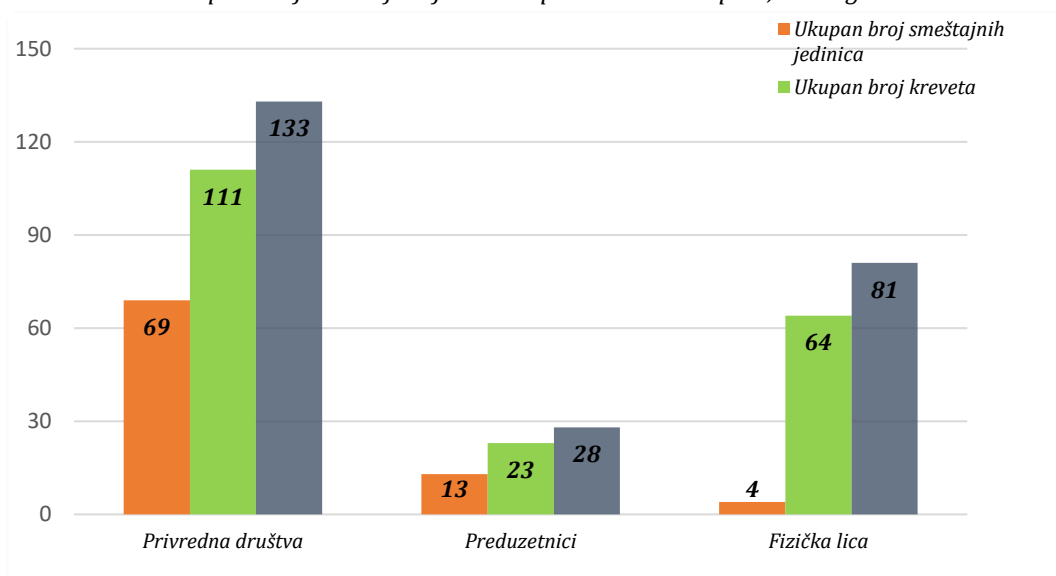

Fizička lica

<i>Naziv ugostitelja</i>	<i>Naziv objekta</i>	<i>Mesto/Naselje</i>	<i>Vrsta objekta</i>	<i>Kategorija</i>	<i>Ukupan broj smeštaj. jedinica</i>	<i>Ukupan broj kreveta</i>	<i>Ukupan broj individ. ležaja</i>
<i>Laszlo Lengyel</i>	<b>APARTMAN LR</b>	BAČKA TOPOLA	Apartman	3 zvezdice	-	1	2
<i>Sabolč Tružinski</i>	<b>BANZAJ</b>	BAČKA TOPOLA	Apartman	2 zvezdice	-	2	3
<i>Krisztina Plohl</i>	<b>CENTRUM</b>	BAČKA TOPOLA	Apartman	2 zvezdice	-	2	3
<i>Izabella Fazekas</i>	<b>EVA HOUSE</b>	PAČIR	Soba	1 zvezdica	-	2	2
<i>Hunor Domanj</i>	<b>Fabula apartman</b>	BAČKA TOPOLA	Apartman	2 zvezdice	-	2	2
<i>Anita Penzeš</i>	<b>FIVA</b>	PAČIR	Apartman	1 zvezdica	-	4	4
<i>Rita Kočiš</i>	<b>FORTUNA 1</b>	PAČIR	Apartman	1 zvezdica	-	4	4
	<b>FORTUNA 2</b>		Apartman	1 zvezdica	-	3	3
<i>Tibor Kovač Katona</i>	<b>KK apartman</b>	BAČKA TOPOLA	Apartman	4 zvezdice	-	4	7
<i>Slobodan Raletić</i>	<b>LADOLEŽ</b>	PAČIR	Seosko turističko domaćinstvo	1 zvezdica	3	8	9
<i>Šandor Derković</i>	<b>LORI</b>	BAČKA TOPOLA	Apartman	1 zvezdica	-	1	2
	<b>LORI 2</b>		Apartman	1 zvezdica	-	2	3
<i>Krisztina Plohl</i>	<b>Plohl</b>	BAJŠA	Soba	1 zvezdica	-	1	1
<i>Renata Csuzdi</i>	<b>Scala</b>	BAČKA TOPOLA	Soba	1 zvezdica	-	1	2
<i>Tinde Sabo</i>	<b>SCHNEIDER HAUS - apartman 1</b>	PAČIR	Apartman	1 zvezdica	-	4	4
	<b>SCHNEIDER HAUS - apartman 2</b>		Apartman	1 zvezdica	-	4	4
	<b>SCHNEIDER HAUS - apartman 3</b>		Apartman	1 zvezdica	-	2	2
	<b>SCHNEIDER HAUS - apartman 4</b>		Apartman	1 zvezdica	-	2	2
	<b>SCHNEIDER HAUS - apartman 5</b>		Apartman	1 zvezdica	-	1	2
<i>Đerđ Dudaš</i>	<b>Soba 1</b>	BAČKA TOPOLA	Soba	1 zvezdica	-	2	3
	<b>Soba 2</b>		Soba	1 zvezdica	-	1	1
	<b>Soba 3</b>		Soba	1 zvezdica	-	2	3
	<b>Soba 4</b>		Soba	1 zvezdica	-	2	3
	<b>Soba 6</b>		Soba	1 zvezdica	-	1	1
	<b>Soba 7</b>		Soba	1 zvezdica	-	1	1
<i>Milica Maljković</i>	<b>M&amp;M</b>	PAČIR	Apartman	1 zvezdica	-	4	6
<i>Ilonka Kovač</i>	<b>Salaš 177</b>	BAČKA TOPOLA	Seosko turističko domaćinstvo	2 zvezdice	1	1	2

#### 4.5.3. Tradicionalne manifestacije opština Bačka Topola

RB	Manifestacije	Organizatori	Ukupan broj posetilaca-2017.godine	Ukupan broj posetilaca-2018.godine	Ukupan broj posetilaca-2019.godine
1	MEĐUNARODNI FESTIVAL "NA KRILIMA DETINJSTVA" Panonija	PANONSKI DEČJI GRAD - 024/725-104	1,500	1,300	1,700
2	MOTO SUSRET Bačka Topola	MK SINOVCI SEVERA - 062/244-461	1,000	1,300	1,600
3	DAN NOVOG HLEBA I SELJAČKA OLIMPIJADA Bačka Topola	KLUB PROIZVOĐAČA I UDR.POLJOPRIVREDNIKA B.TOPOLA - 024/712-403	4,000	6,500	7,000
4	TOP EXPO Bačka Topola	UDRUŽENJE POLJOPRIVREDNIKA B.TOPOLA - 247/712-403	5,000	6,000	7,000
5	SARMIJADA Bačka Topola	UDR.ORIGO - origo.btop@gmail.com	4,000	3,000	4,000

#### 4.5.4. Podaci o broju turista

opština Bačka Topola	2015	2016	2017	2018	2019
Ukupan broj turista	3,437	4,581	4,809	6,214	6,589
Broj domaćih turista	2,084	2,415	2,857	3,343	3,290
Broj stranih turista	1,353	2,166	1,952	2,871	3,299
Broj noćenja turista ukupno	8,587	11,990	9,722	12,583	14,583
Broj noćenja domaćih turista	5,660	6,538	6,333	7,333	8,326
Broj noćenja stranih turista	2,927	5,452	3,389	5,250	6,257

Procenat domaćih/stranih turista i procenat noćenja turista u odnosu na ukupan broj turista odnosno noćenja turista -opština Bačka Topola 2015.-2019. godina

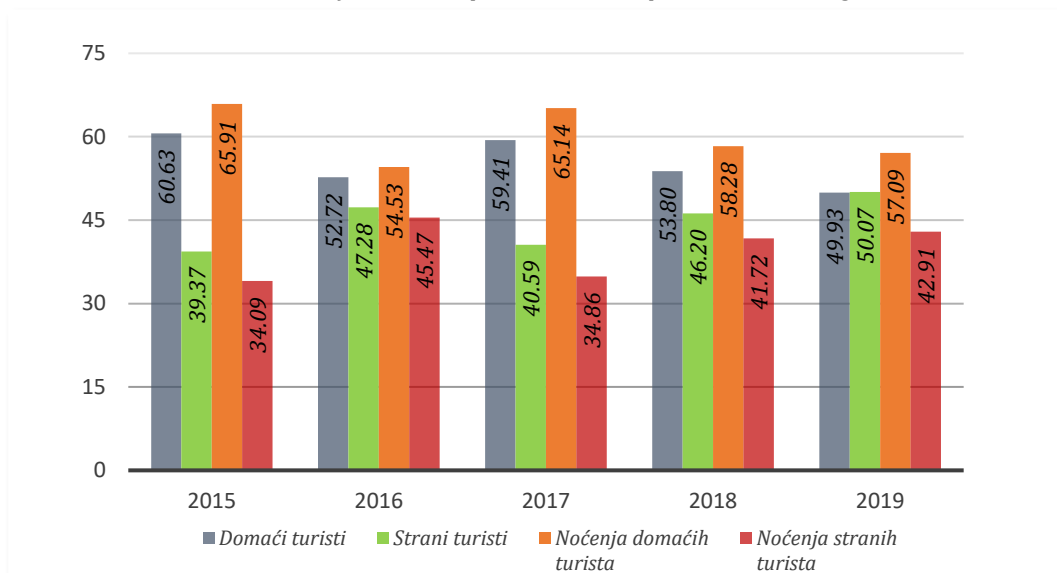

Prosečan broj noćenja turista - opština Bačka Topola 2015.-2019. godina

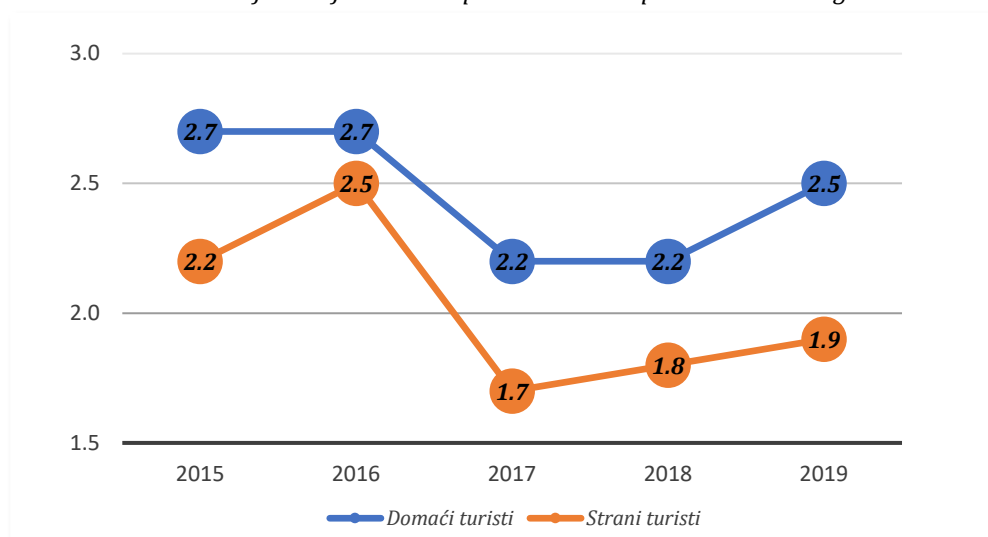

Uporedni pregled podataka sa susednim opštinama i u odnosu na pokrajinski i republički prosek

2019. godina	RS	APV	Bačka Topola	Bečej	Kula	Senta
Ukupan broj turista	3,689,923	561,657	<b>6,589</b>	5,147	556	8,212
Broj domaćih turista	1,843,432	287,419	<b>3,290</b>	2,128	312	5,293
Broj stranih turista	1,846,551	274,238	<b>3,299</b>	3,019	244	2,919
Broj noćenja turista ukupno	10,073,299	1,384,344	<b>14,583</b>	15,845	1459	33,975
Broj noćenja domaćih turista	6,062,921	774,143	<b>8,326</b>	7,759	883	22,501
Broj noćenja starnih turista	4,010,378	610,201	<b>6,257</b>	8,086	576	11,474

Domaći/strani turisti kao % ukupnog broja turista u odnosu na susedne opštine i republički i pokrajinski prosek - 2019. godina

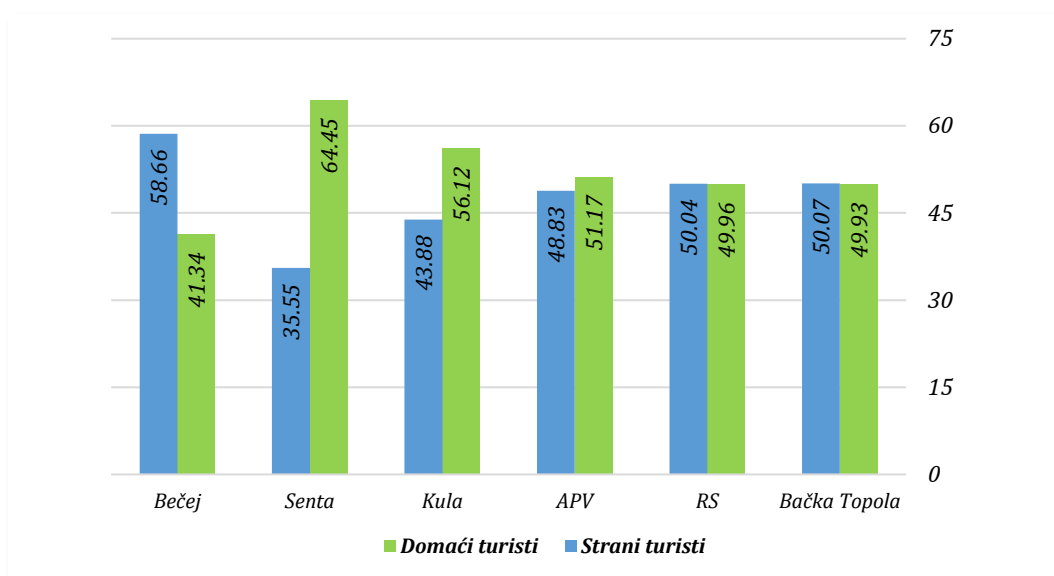

*Noćenja domaćih i stranih turista kao % ukupnog broja noćenja turista u odnosu na susedne opštine i republički i pokrajinski prosek - 2019. godina*

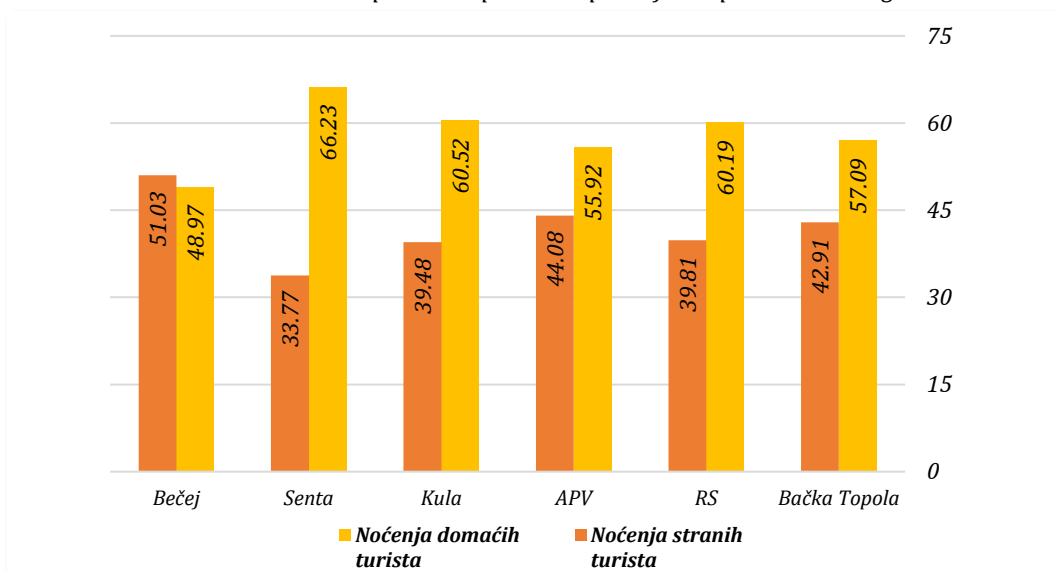

*Prosečan broj noćenja turista u odnosu na susedne opštine i republički i pokrajinski prosek - 2019. godina*

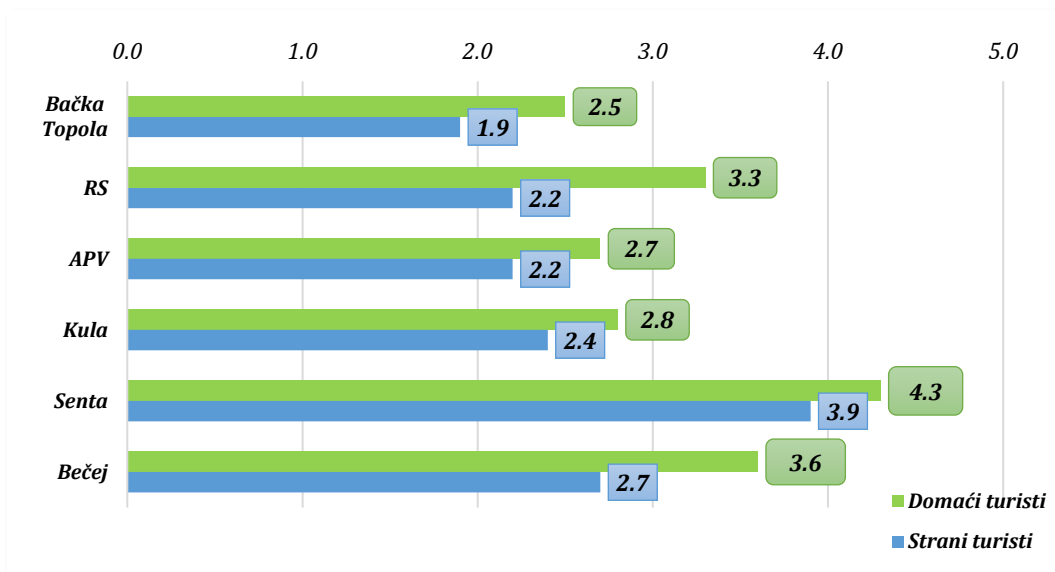



## 4.6. Poljoprivreda

Procenat zaposlenih u poljoprivredi u odnosu na ukupnu zaposlenost  
-opština Bačka Topola 2015.-2019. godina

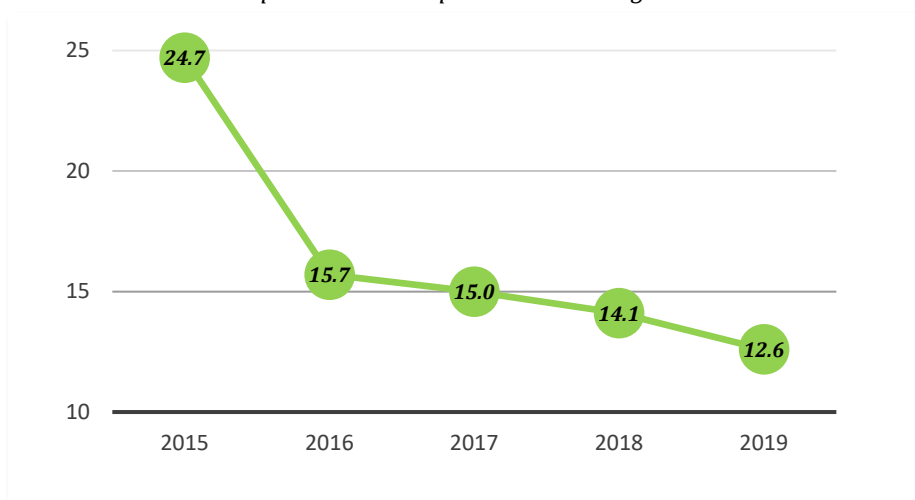

Procenat investicija u poljoprivredi u odnosu na ukupne investicije  
-opština Bačka Topola 2015.-2019. godina

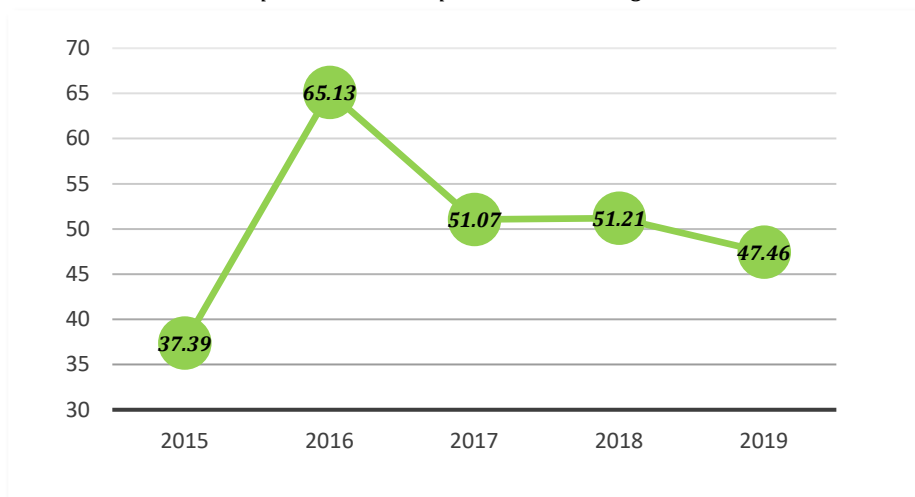

opština Bačka Topola	2012-Popis poljoprivrede	2018-Anketa o poljoprivredi
Broj poljoprivrednih gazdinstava	3,419	2,629
Broj poljoprivrednih gazdinstava na 1000 stanovnika	103.5	85.0
Broj polj. gazdinstava, kao % ukupnog broja domaćinstava	26.36	20.27
Ekonomska veličina poljoprivrednih gazdinstava, EUR <sup>10</sup>	71,337,113	-
Ekonomska veličina polj. gazdinstava po gazdinstvu, EUR	20,865	-
Korišćeno poljoprivredno zemljište, ha	49,378	49,707
Korišćeno polj. zemljište, kao % ukupne površine opštine	82.85	83.40

<sup>10</sup> Ekonomska veličina poljoprivrednog gazdinstva se meri kao ukupna vrednost standardnog outputa (SA) gazdinstva izražen u evrima. SA nekog poljoprivrednog proizvoda predstavlja prosečnu novčanu vrednost bruto poljoprivredne proizvodnje po ceni proizvođača, koja se očekuje u 'normalnim' okolnostima proizvodnje

Korišćeno poljoprivredno zemljište po gazdinstvu i po godišnjoj radnoj jedinici<sup>11</sup>  
(ha)-opština Bačka Topola 2012. popis poljoprivrede.-2018. anketa o poljoprivredi

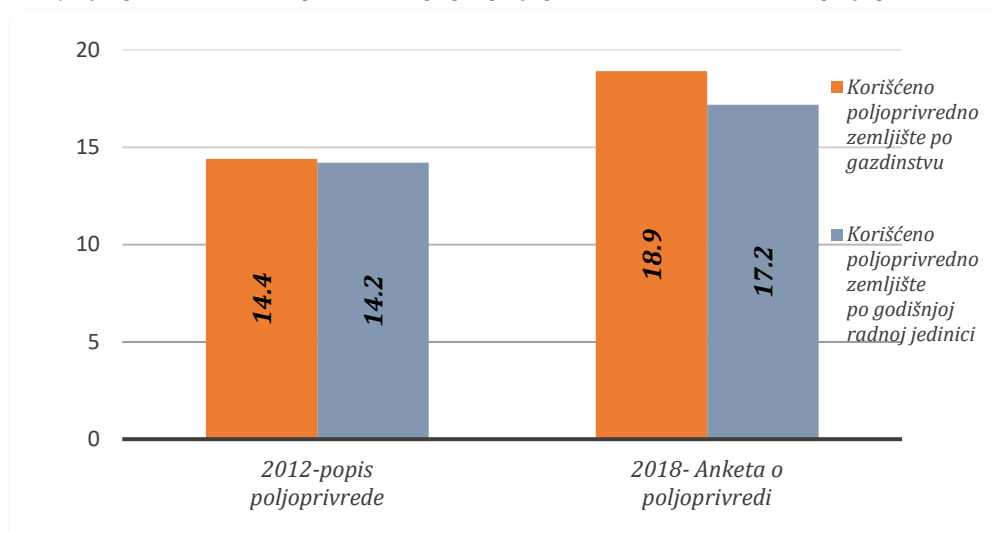

opština Bačka Topola	2012-Popis poljoprivrede	2018-Anketa o poljoprivredi
Korišćeno poljoprivredno zemljište, ha – oranice i bašte	48,869	49,147
Korišćeno poljoprivredno zemljište, ha – voćnjaci	162	284
Korišćeno poljoprivredno zemljište, ha – vinogradi	52	51
Korišćeno poljoprivredno zemljište, ha – livade i pašnjaci	202	160
Broj goveda	11,767	13,578
Broj svinja	114,188	123,921
Broj ovaca	6,401	8,460
Broj živine	482,736	216,260
Broj traktora	2,635	2,976

Broj goveda, ovaca po hektaru livada i pašnjaka-  
opština Bačka Topola 2012. popis poljoprivrede.-2018. anketa o poljoprivredi

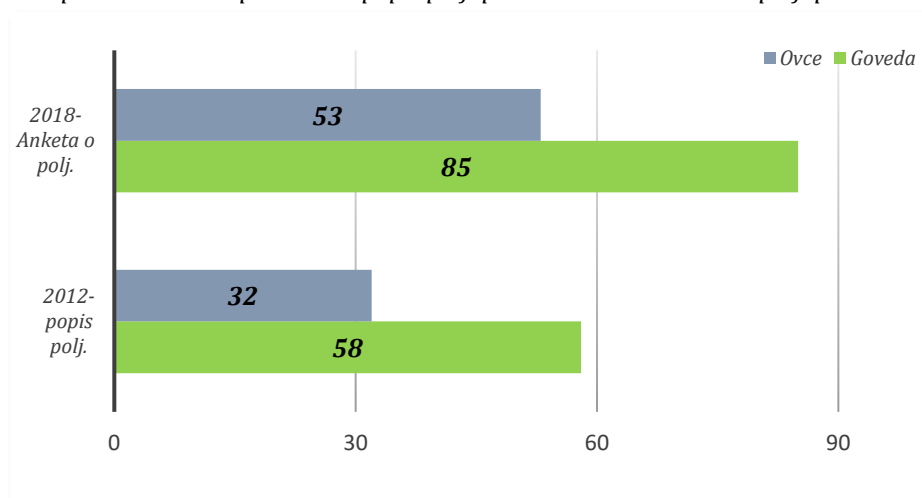

<sup>11</sup> Godišnja radna jedinica- Predstavlja količinu ljudskog rada utrošenog za obavljanje poljoprivredne delatnosti na gazdinstvu. Ova jedinica predstavlja ekvivalent rada jedne osobe

*Broj traktora na 100 polj. gazdinstava-i broj traktora na 100 ha korišćenog poljoprivrednog zemljišta-opština Bačka Topola 2012. popis poljoprivrede.-2018. anketa o poljoprivredi*

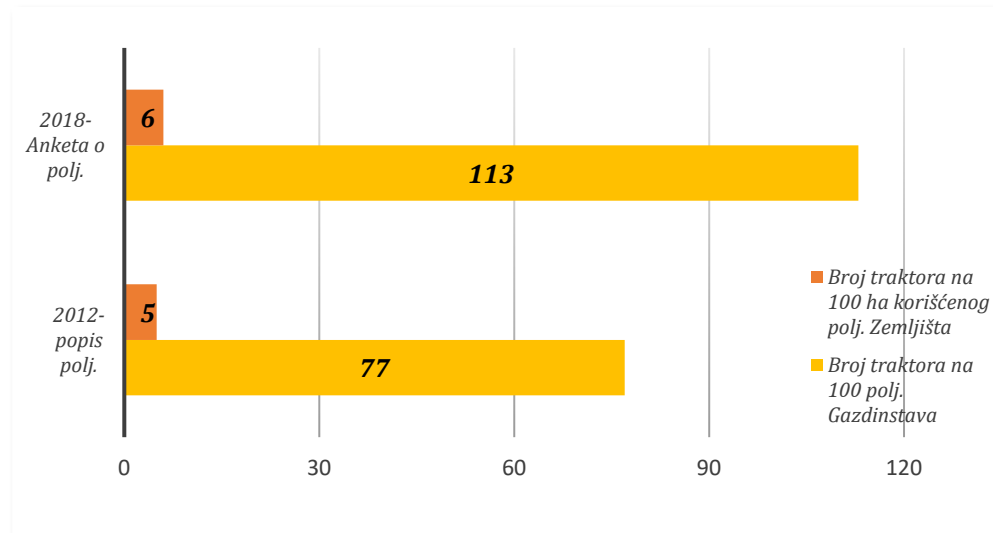

*Uporedni pregled podataka sa susednim opštinama i u odnosu na pokrajinski i republički prosek*

2019. godina	RS	APV	Bačka Topola	Bečej	Kula	Senta
Ostvarene investicije u nova osnovna sredstva, po delatnostima, Ukupno, u hilj. RSD	927,939,714	287,063,658	<b>3,663,868</b>	2,772,469	1,923,993	1,793,013
Poljoprivreda, šumarstvo i ribarstvo, u hilj. RSD	21,602,316	13,586,656	<b>1,739,054</b>	441,257	157,268	/

*Procenat investicija u poljoprivredi u odnosu na ukupne investicije u nova osnovna sredstva – u odnosu na susedne opštine i republički i pokrajinski prosek - 2019. godina*

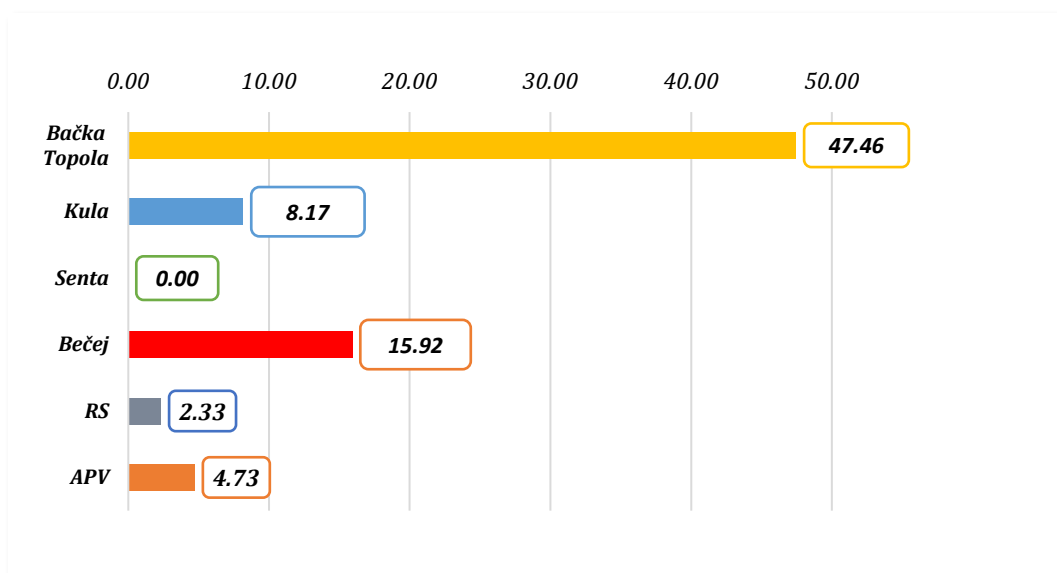

*Procenat zaposlenih u poljoprivredi u odnosu na ukupnu zaposlenost  
– u odnosu na susedne opštine i republički i pokrajinski prosek - 2019. godina*

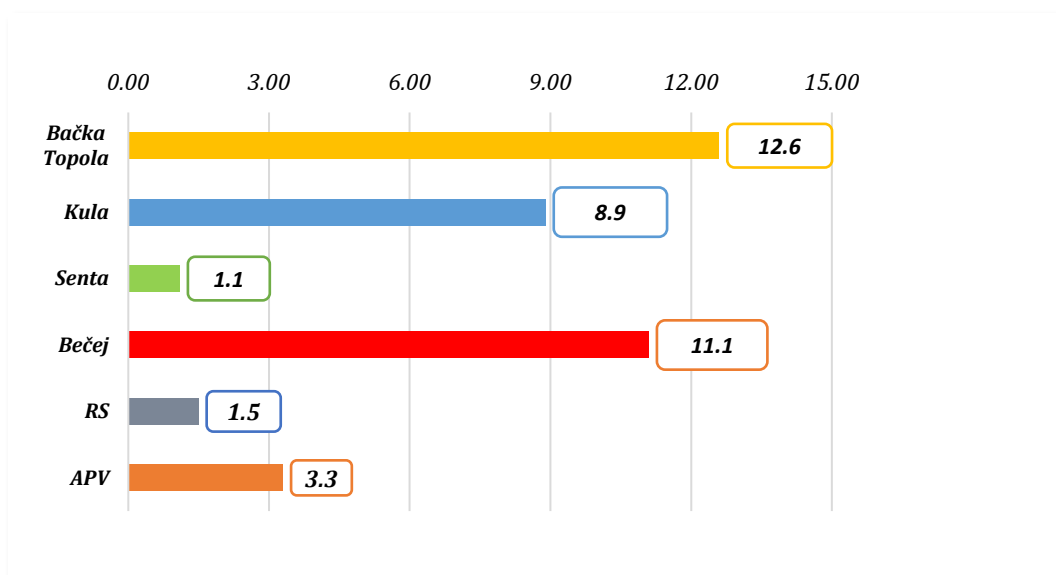

<b>2018. godina- Anketa o poljoprivredi</b>	<b>RS</b>	<b>APV</b>	<b>Bačka Topola</b>	<b>Bečej</b>	<b>Kula</b>	<b>Senta</b>
Broj poljoprivrednih gazdinstava	564,541	127,070	<b>2,629</b>	1,908	3,607	1,297
Broj poljoprivrednih gazdinstava, kao % ukupnog broja domaćinstava	22.69	18.25	<b>20.27</b>	13.53	23.56	13.82
Korišćeno poljoprivredno zemljište, ha	3,475,894	1,574,366	<b>49,707</b>	39,253	39,286	21,107
Korišćeno poljoprivredno zemljište, kao % ukupne površine opštine	39.28	72.84	<b>83.40</b>	80.77	81.68	71.79
Broj traktora	451,983	116,175	<b>2,976</b>	2,545	2,400	1,569
Broj traktora na 100 ha korišćenog poljoprivrednog zemljišta	13	7	<b>6</b>	7	6	7

*Ekonomska veličina poljoprivrednih gazdinstava po gazdinstvu, EUR  
– u odnosu na susedne opštine - Popis poljoprivrede 2012. godina*

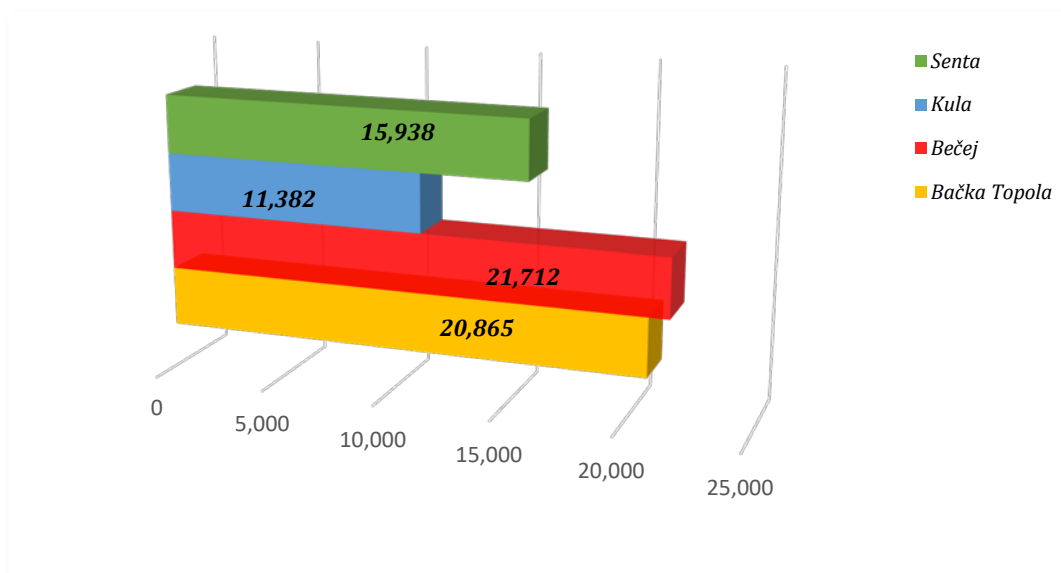

*Broj traktora na 100 poljoprivrednih gazdinstava – u odnosu na susedne opštine i  
republički i pokrajinski prosek -Anketa o poljoprivredi 2018. godina*

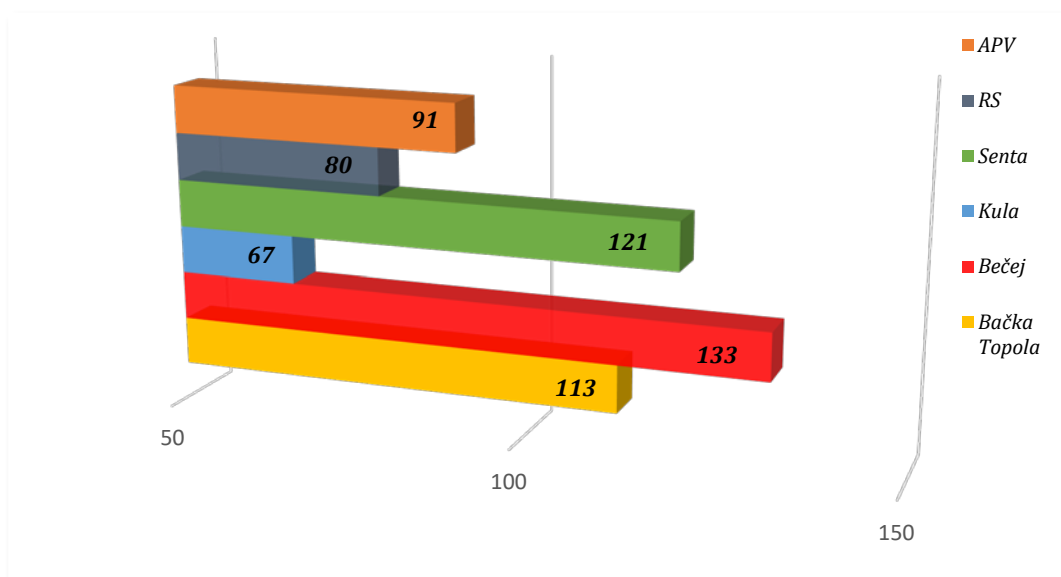

## 4.7. Finansijski pokazatelji opštine

### 4.7.1. Prihodi

<b>opština Bačka Topola</b>	<b>2015</b>	<b>2016</b>	<b>2017</b>	<b>2018</b>	<b>2019</b>
<i>Ukupni prihodi, u hiljadama RSD</i>	1,047,091	1,085,271	1,218,885	1,284,504	1,540,430
<i>Izvorni i ustupljeni prihodi, u hiljadama RSD</i>	792,742	867,930	919,895	932,597	1,122,919
<i>Tekući prihodi, u hiljadama RSD</i>	1,042,122	1,084,816	1,156,393	1,266,746	1,539,856
<i>Prihodi od poreza, u hiljadama RSD</i>	616,968	657,802	715,344	716,568	853,136
<i>Prihodi od poreza na dohodak građana, u hiljadama RSD</i>	419,789	465,371	479,228	480,705	573,462
<i>Prihodi od poreza na nepokretnosti, u hiljadama RSD</i>	119,109	133,061	152,812	145,749	142,452
<i>Prihodi od poreza na imovinu izuzev poreza na nepokretnosti, u hiljadama RSD</i>	56,357	37,728	58,780	66,567	113,410
<i>Prihodi od transfera od drugih nivoa vlasti, u hiljadama RSD</i>	235,594	214,356	233,264	332,446	415,306
<i>Prihodi od donacija, u hiljadama RSD</i>	3,327	1,704	1,835	135	1,232
<i>Primanja od prodaje nefinansijske imovine, u hiljadama RSD</i>	1,125	211	33,963	17,680	500
<i>Primanja od zaduživanja i prodaje finans.imovine, u hiljadama RSD</i>	3,844	244	28,529	78	74

Stepen samofinansiranja<sup>12</sup> i Finansijska autonomija<sup>13</sup> JLS (%) - opština Bačka Topola 2015.-2019. godina

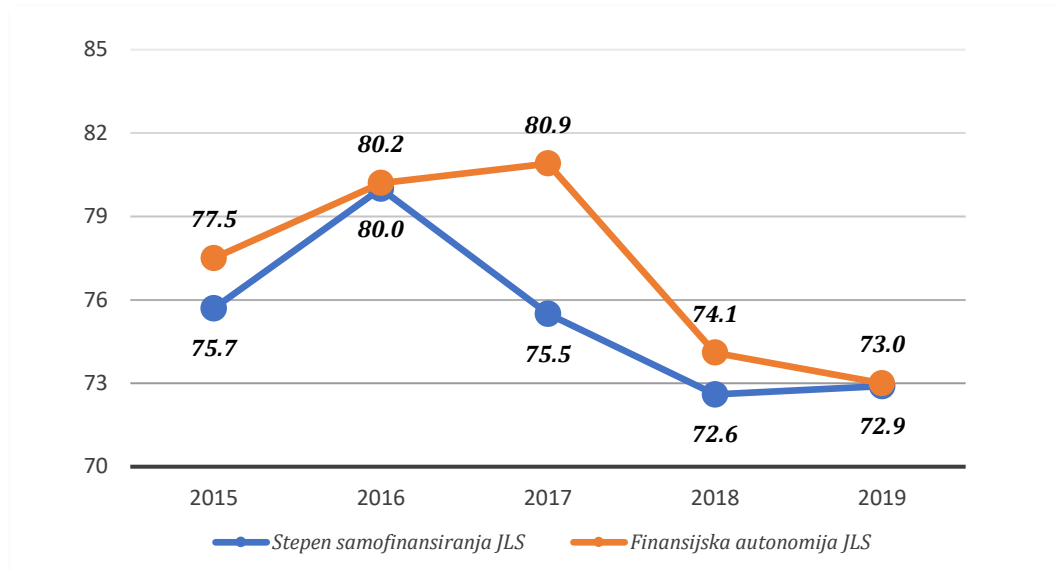

<sup>12</sup> Prikazuje odnos između izvornih i ustupljenih prihoda sa jedne strane, i ukupnih prihoda i primanja sa druge

<sup>13</sup> Pokazatelj sposobnosti JLS da se finansira bez transfera od drugih nivoa vlasti, odnosno sposobnosti JLS da se finansira na osnovu Izvornih i ustupljenih prihoda, Primanja od prodaje nefinansijske imovine i Primanja od zaduživanja i prodaje finansijske imovine

Prihodi po stanovniku u RSD - opština Bačka Topola 2015.-2019. godina

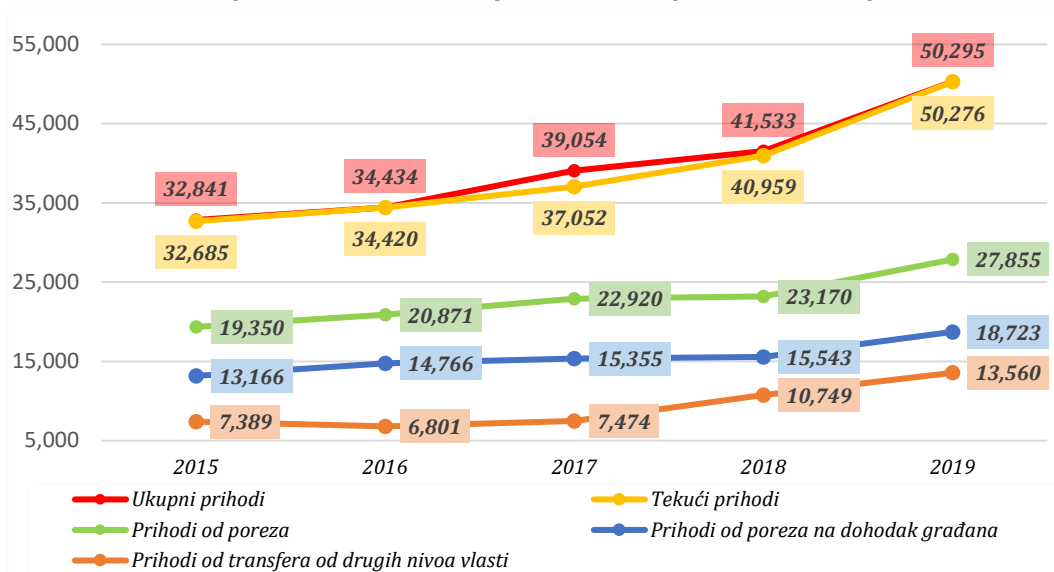

Uporedni pregled podataka u odnosu na susedne opštine

2019. godina	Bačka Topola	Kula	Senta	Bečej
Ukupni prihodi po stanovniku, u RSD	50,295	35,457	36,871	28,904
Tekući prihodi po stanovniku, u RSD	50,276	34,296	36,777	28,796
Prihodi od poreza po stanovniku, u RSD	27,855	20,523	22,771	13,966
Prihodi od poreza na dohodak građana po stanovniku, u RSD	18,723	12,012	14,391	8,684
Prihodi od poreza na nepokretnosti po stanovniku, u RSD	4,651	5,252	5,130	2,885
Prihodi od transfera od drugih nivoa vlasti po stanovniku, u RSD	13,560	9,436	6,890	11,092

Stepen samofinansiranja i Finansijska autonomija JLS (%) - u odnosu na susedne opštine - 2019. godina

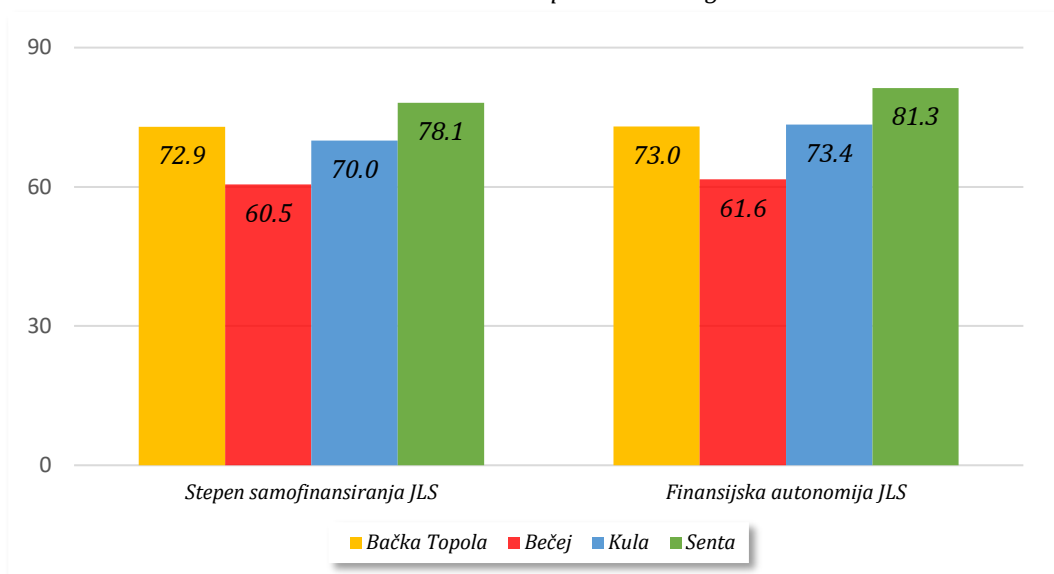

Prihodi od donacija u hiljadama RSD-u odnosu na susedne opštine - 2019. godina

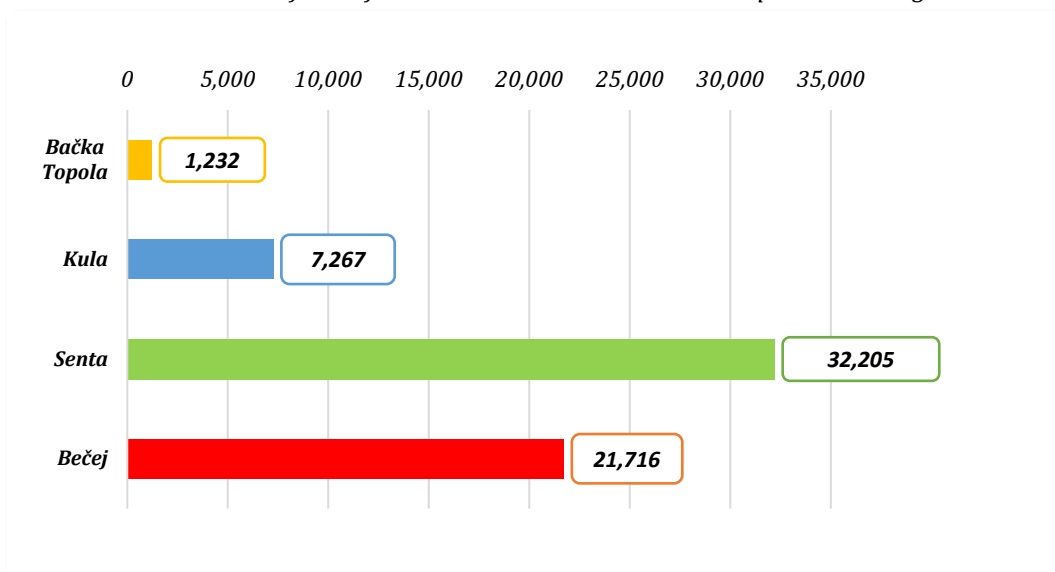

#### 4.7.2. Rashodi

opština Bačka Topola	2015	2016	2017	2018	2019
Ukupni rashodi, u hiljadama RSD	974,541	923,254	1,181,271	1,223,529	1,617,767
Operativni rashodi, u hiljadama RSD	705,045	741,249	868,353	922,370	933,493
Kapitalni rashodi, u hiljadama RSD	249,362	173,742	304,682	301,159	684,274
Tekući rashodi, u hiljadama RSD	724,010	772,429	878,400	924,086	944,283

Rashodi po stanovniku u RSD - opština Bačka Topola 2015.-2019. godina

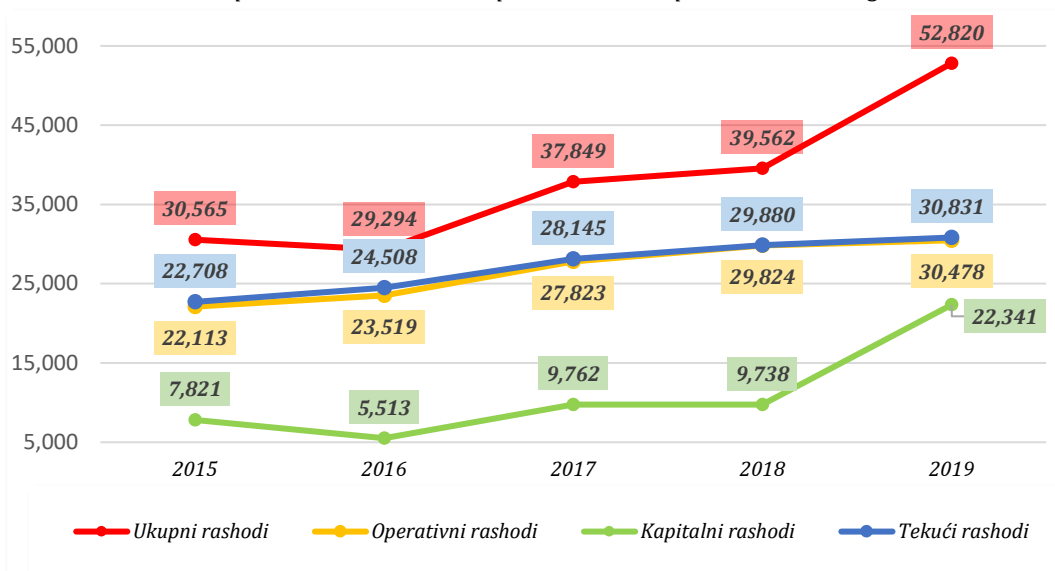



<b>opština Bačka Topola</b>	<b>2015</b>	<b>2016</b>	<b>2017</b>	<b>2018</b>	<b>2019</b>
<i>Rashodi za zaposlene, u hiljadama RSD</i>	181,756	178,150	165,471	174,632	191,094
<i>Rashodi za korišćenje usluga i roba, u hiljadama RSD</i>	252,164	298,218	367,981	395,081	393,925
<i>Rashodi za kamate i troškove zaduživanja, u hiljadama RSD</i>	676	358	125	0	0
<i>Rashodi za socijalno osiguranje i socijalnu zaštitu, u hiljadama RSD</i>	79,171	66,956	68,006	74,867	90,011

*Rashodi za socijalno osiguranje i socijalnu zaštitu po stanovniku (RSD)  
-opština Bačka Topola 2015.-2019. godina*

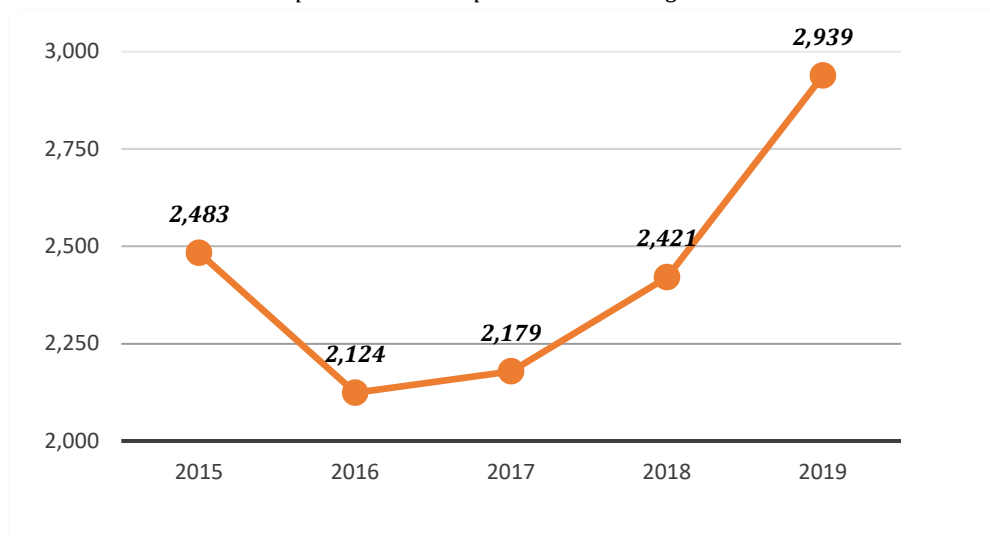

*Subvencije i rashodi za donacije, dotacije i transfere i dotacije NVO (u hiljadama RSD)  
-opština Bačka Topola 2015.-2019. godina*

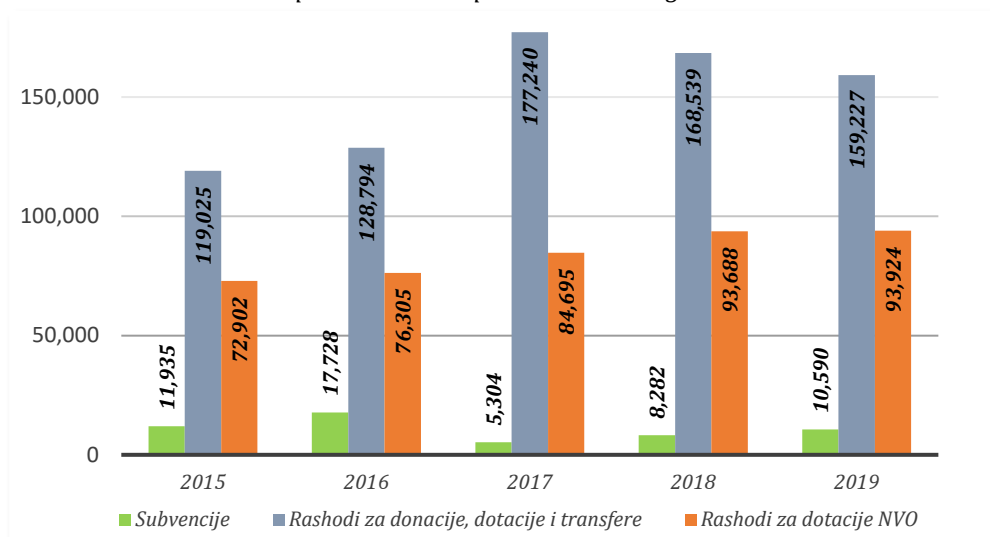

Uporedni pregled podataka u odnosu na susedne opštine

2019. godina	Bačka Topola	Kula	Senta	Bečej
Ukupni rashodi po stanovniku, u RSD	52,820	37,999	36,537	28,954
Operativni rashodi po stanovniku, u RSD	30,478	28,379	29,709	21,934
Kapitalni rashodi po stanovniku, u RSD	22,341	8,919	5,917	7,020
Tekući rashodi po stanovniku, u RSD	30,831	28,508	29,801	21,966

Rashodi za socijalno osiguranje i socijalnu zaštitu po stanovniku (RSD)  
u odnosu na susedne opštine - 2019. godina

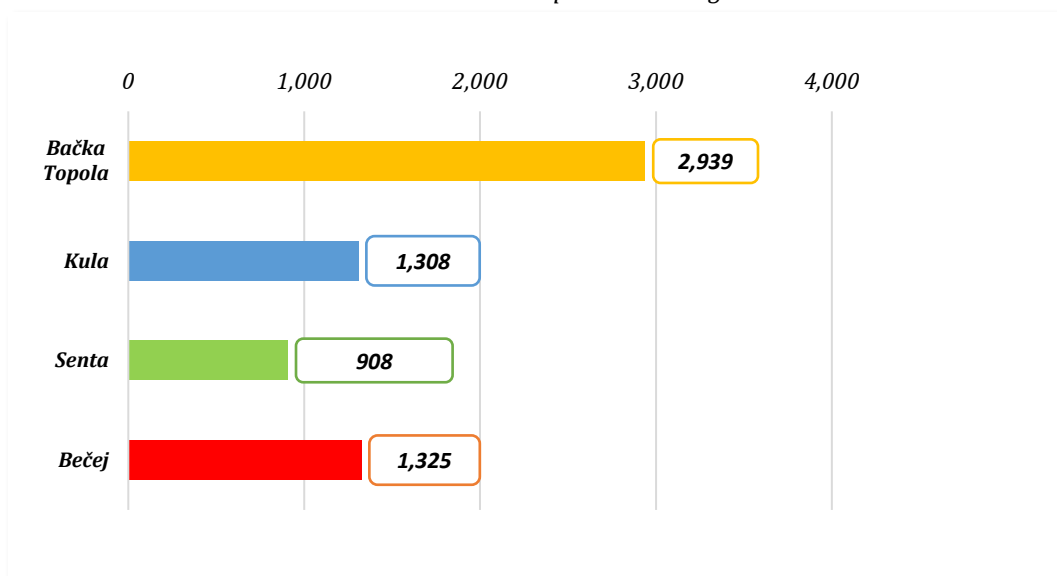

2019. godina	Bačka Topola	Kula	Senta	Bečej
Rashodi za zaposlene, u hiljadama RSD	191,094	297,757	221,068	153,820
Subvencije, u hiljadama RSD	10,590	3,525	10,348	0
Rashodi za donacije, dotacije i transfere, u hiljadama RSD	159,227	253,362	99,316	80,524

Rashodi za dotacije nevladinim organizacijama (u hiljadama RSD) u odnosu na susedne opštine - 2019. godina

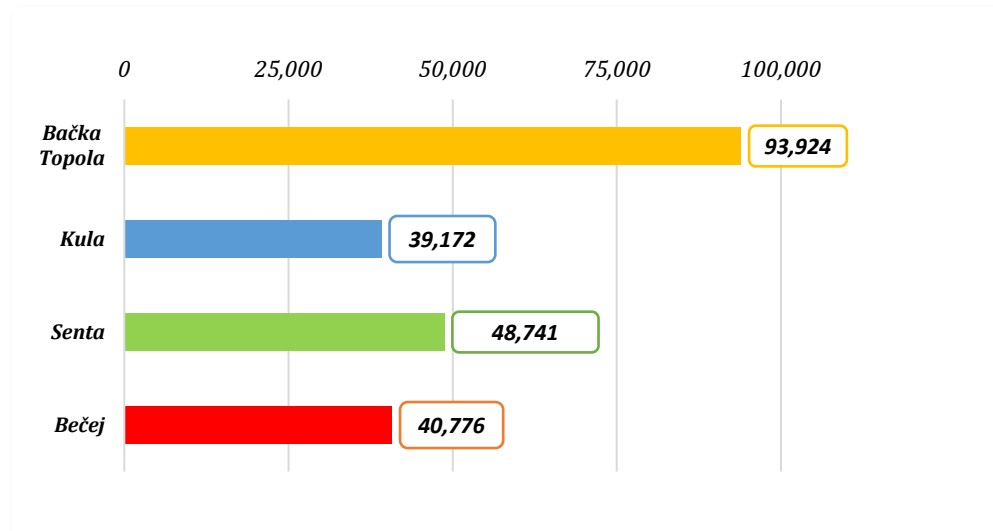

### 4.7.3. Ostali finansijski pokazatelji

opština Bačka Topola	2015	2016	2017	2018	2019
Budžetski suficit/deficit, u hiljadama RSD	72,550	162,017	37,614	60,975	-77,337
Javni dug JLS, u hiljadama RSD	17,691	9,671	0	0	0
Zaduženost po stanovniku u RSD	555	307	0	0	0

### Uporedni pregled podataka u odnosu na susedne opštine

Budžetski suficit/deficit (u hiljadama RSD) u odnosu na susedne opštine – 2015-2019. godina

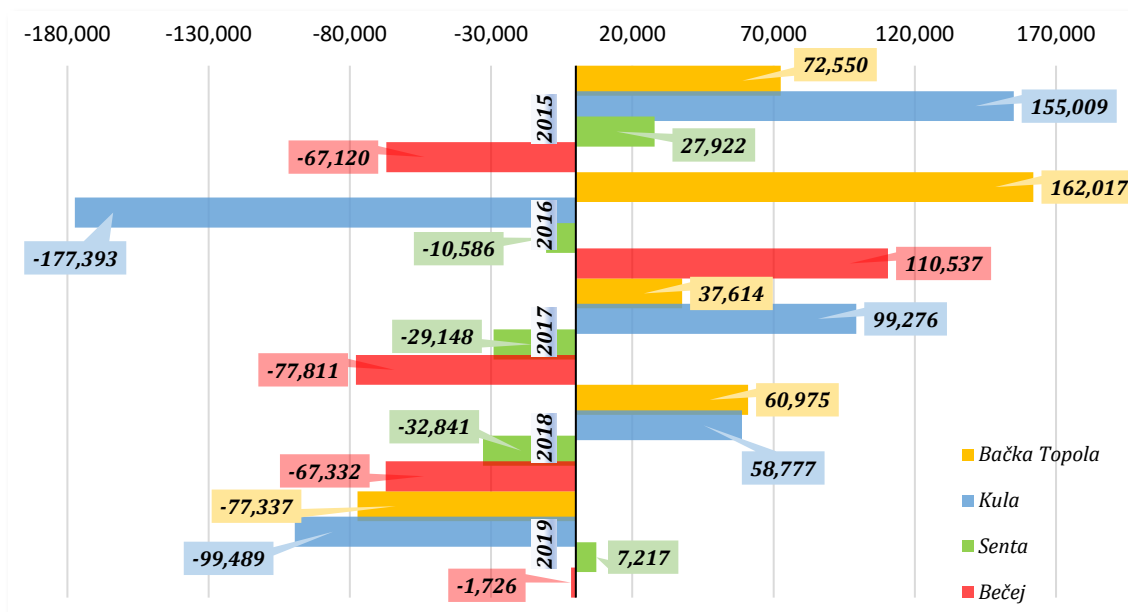

Zaduženost po stanovniku (RSD) u odnosu na susedne opštine – 2015-2019. godina

